Ta-Kung-Pao
342 Hennessy Road
Hong Kong
督印人費彝民
第二萬四千五百〇四號
地址：香港軒尼詩道三四二號
電話總機：七二八二一一
今日出紙兩大張　零售港幣一毫
香港有利印務有限公司承印

大公報

毛主席語錄

美國帝國主義在第二次世界大戰期間所增強起來的經濟力量，遇着了不穩定的日趨縮小的國內市場和國際市場。這種市場的進一步縮小，就要引起經濟危機的爆發。

北京評尼克松國情咨文

咨文反映美帝日益衰敗沒落危機重重一籌莫展
因不甘失敗正加緊擴軍同另一超級大國爭霸權
今後事實必將證明：美不改變侵略政策就決不能挽救其失敗

【新華社北京一九七二年一月二十四日電】美國總統尼克松一月二十日向美國國會提出了一年一度的「國情咨文」，並作了口頭解釋。這篇冗長的咨文及其口頭解釋充滿了空洞的諾言和推諉責任的遁詞，突出地反映出美帝國主義日益衰敗沒落，在國內外危機重重的情況下一籌莫展，但是，它又不甘心自己的失敗，而提出要大幅度增加軍費，加緊擴充軍備，同另一個超級大國爭奪世界霸權，特別是海上霸權，並鎮壓各國人民革命鬥爭，加強對本國人民的剝削和壓迫。

咨文承認，以往十年中，「世界發生了很大變化」，是「混亂局面日益加劇的時代」。對美國來說，「是一個遭到巨大痛苦的時期——遭到的痛苦是發生了戰爭，出現了通貨膨脹，犯罪活動迅速增加，城市情況日益惡化。在這個時期，人們先是抱有希望，接着感到失望，人們感到憤怒和沮喪，最後導致暴力行動，導致一個世紀來的最嚴重的社會紛爭」。

尼克松力圖使美國公衆相信美國「在外交政策方面已進入了一個新時代」，但是咨文卻提出了一個更加瘋狂的擴軍計劃，並且堅持侵略越南和印度支那的戰爭，叫嚷要保衛在世界任何地方的美帝國主義的「利益」。

咨文說，「如果從此得出結論，認爲美國現在應該放棄它的全部或大部責任，這將是犯了危險的錯誤」，「我們對自由承擔的義務仍然是堅決的和不可動搖的」。咨文聲稱，「我們將保持一支足以對付美國或我們的盟國的安全所受到的任何威脅的核威懾力量」，「我們將幫助其他國家發展自衛的能力」；「我們將忠實地遵守我們的一切條約義務」；「我們將採取行動來保衛我們的利益，不管何時何地在世界任何地方這種利益受到威脅」。咨文強調，美國不能「從一個極端走到另一個極端，從想要在世界上做過多的事情走到想要做過少的事情」。這就是尼克松要建立的「一代人的和平」。過去的事實已經證明，今後的事實必將繼續證明，只要美帝國主義不改變它的侵略擴張政策，不管它「做過多的事情」也罷，「做過少的事情」也罷，都挽救不了它必然失敗的命運。

爲了執行上述對外政策，咨文提出了一個的更大規模擴軍計劃，特別強調「必須採取行動」「加強美國「在海上的力量」」。咨文說，美國海軍的預算在本財政年度已經增加了二十億美元，下一財政年度還將「增加同樣的數目」。咨文還提出要「努力改進」戰略部隊，「大大增加預算使我們保持足夠的戰略核威懾力量，其中包括撥款九億多美元來改善我們的以海洋爲基地的威懾力量」，「建造更多的」導彈潛艇，更新「北極星」導彈潛艇的導彈和陸上的洲際導彈，部署反彈道導彈以及加強武器的研究和發展，等等。咨文說，「我們不能忽視別人正在朝着大大增加他們自己的武器計劃的方向前進」。這表明，美帝國主義決心同社會帝國主義在世界範圍內進一步爭奪。路透社說，美國政府的這一做法反映出它對蘇聯正在全力以赴地超過美國海軍的做法感到的擔心」。

咨文在談到美國侵略越南和整個印度支那的戰爭時，力圖使人相信美國「將結束捲入越南戰爭」，並且聲稱美國「在捲入越南局勢之後得到了許多教訓」。但是，事實表明，尼克松並沒有從中吸取多少教訓，他不但頑固拒絕越南南方共和臨時革命政府提出的解決越南南方問題的七點合情合理的建議，頑固拒絕限期全部撤出美國侵略軍隊及其一切僕從軍隊，頑固拒絕停止對阮文紹傀儡集團的支持，而且加緊推行侵越戰爭「越南化」的罪惡陰謀。正是尼克松打着「結束戰爭」和「越南化」的幌子，把戰火擴大到了整個印度支那。美帝國主義最近不但對越南北方大肆狂轟濫炸，而且還把大批泰國僱傭軍引進老撾和柬埔寨。美國政府的這些行動，只能是搬起石頭砸自己的腳。

面對着許多國家、特別是拉丁美洲國家維護國家主權，沒收外國壟斷資本在本國的財產的鬥爭，尼克松在咨文中叫嚷「要像他最近闡明我們對付外國政府沒收美國財產的辦法的那樣，修改那些有關海外投資安全聲明中所建議的那樣，修改那些有關的法令」。尼克松在這項聲明中明目張膽地威脅拉美國家，如果沒收美國財產不迅速給予足夠的賠償，美國將停止對它們的「援助」，並將反對國際開發組織提供貸款。對此，智利外交部一月二十一日發表聲明，嚴正拒絕尼克松所進行的威脅。在中東問題上，尼克松表示要繼續同蘇修社會帝國主義進行交易。爲了加強同蘇修的爭奪，加緊對阿拉伯國家的侵略，尼克松在緊接着「國情咨文」之後發表的「預算咨文」中提出在一九七三年度要給以色列七億五千萬美元的軍事援助，爲猶太復國主義者輸血打氣。

咨文表明，對於美國國內的三大危機，即政治危機、經濟危機和社會危機，美國政府提不出任何解決辦法。同過去一樣，尼克松在咨文中又堆砌了許多動聽的言詞，開出了不少空頭支票，用以欺騙美國人民，掩蓋統治集團對廣大人民的殘酷剝削和壓迫。

咨文承認，美國國內通貨膨脹是一個棘手問題，失業率仍然高達百分之六；在國外，美國已經「深切地感到國際上的經濟挑戰」，「一些時候以來，我們的國際經濟地位一直在慢慢惡化，這是一種可能對我國國外的影響和我國國內的繁榮都具有危險影響的情況」。

尼克松在咨文裏宣稱「一九七二年是最後解決通貨膨脹的棘手問題的一年」，要「朝實現沒有戰爭的新繁榮的目標」前進，並且許諾要「改善老年人的生活」，「改進保健工作，保護工人享受年金的權利」，「促使各少數民族的成員和落在後面的其他的人享受「平等機會」」等等。但是，對於這些許諾，尼克松除了「追述以前（向國會提出而仍被擱置）的立法建議」外，提不出任何有效措施。

尼克松還吹噓他的加強擴軍的預算「是擴展性的而不是通貨膨脹性的」。但是，他沒有提出幾百億美元的財政赤字將如何解決。尼克松上台三年來，制止通貨膨脹的空頭支票確實開了不少，可是，通貨膨脹不但沒有制止，反而惡性發展。爲了彌補國際收支和對外貿易逆差，加強美國貨物在國際市場上的競爭能力，尼克松在咨文中強調要加強對廣大勞動人民的壓迫和剝削。咨文聲稱「美國將來不能而且也不會容忍不負責任的罷工」，並且要求「公衆繼續承擔經濟方面的責任和遵守經濟方面的紀律」。

尼克松的這篇「國情咨文」，再一次說明了美帝國主義在國內外的重重危機中不能自拔。他自己也不得不承認，「在對外政策和國內政策方面的一些問題上，不僅在黨派之間存在的意見分歧，而且在黨派之內存在真正的意見分歧」。美國官方宣傳機構美國新聞處無可奈何地哀嘆，咨文「沒有什麼特別驚人的新穎之處」，「許多部分實質上就是總統於去年或前年向國會提出的同樣的呼籲」。

八十四年以來空前巨大貿易逆差

美外貿赤字逾廿億

上月外貿連續第三月出現二億七千萬美元赤字
去年有八個月外貿有赤字年底碼頭罷工後更甚

【美聯社華盛頓二十五日電】美國商務部今天說，一九七一年美國出現歷史空前最大的貿易逆差，入超總值達美元二十億以上。這是自一八八八年以來第一次出現的貿易逆差。一八八八年美國曾經出現過一次三千三百萬美元的貿易逆差。

貿易部說，美國去年進口增加百分之十四，而出口只增加百分之二。這是造成這次逆差的原因。

美國政府原來認爲，一九七一年的貿易逆差是自一八九三年以來出現的第一次逆差，但是經過複查，發現該項貿易赤字是根據財政年度計的，要找出年曆上的逆差，必須再追查過去。

一九七一年的貿易逆差總數爲二十億四千七百萬美元，因爲十二月份連續第三個月出現二億七千三百七十萬美元的月份逆差。在一九七一年期間，有八個月是出現貿易逆差的。

商務部官員分析說，去年最後三個月貿易逆差大大加劇，季度逆差到達十五億三千五百萬美元，其主要原因是碼頭罷工。

商務部說，出口爲四百三十五億五千五百萬元，而進口總數則到達四百五十六億零二百萬美元。

以八倍於美的造艦速度

蘇發展攻擊性海軍
美蘇競爭海上優勢
萊爾德要求加速撥款發展武器與蘇爭霸

【美聯社紐約二十五日電】星期一出版的「時代」周刊在一篇長達四頁的評論文章中說，如果華盛頓的報道屬實，即蘇聯正在建造一艘攻擊性航空母艦，那麼，蘇聯正在接近海上的優勢了。

文章又說，「建造攻擊性航空母艦的決定，將使蘇聯海軍的能力由防禦性變爲攻擊性。這項決定表示，克里姆林宮決心用可能與美國海上霸權抗衡的空軍力量，遠洋航行的艦隊，以裝備它的海軍，以擴張它自己在全球的勢力。這就可能展開一個美蘇之間的更加尖銳、更加危險的競爭時代」。

「時代」將蘇聯建造攻擊性航空母艦的決定叫作海軍的歷史性決定。蘇聯海軍長期以來，公開嘲罵美國航空母艦像是「浮動棺材」，「孵蛋的鴨子」。「時代」又說，這將是對今後數十年的蘇聯意圖的考驗，因爲海軍專家們認爲「在計劃階段，必定還要建造四艘到八艘之多」。

「時代」又估計說，「蘇聯的海軍分成四個地區性的艦隊，分駐波羅的海，北海，黑海以及太平洋。每一地區擁有二百七十艘到三百五十艘艦隻，其規模僅次於美國。同時，在有些船艦的種類中，像非核動力潛水艇，魚雷艇以及導彈船等，蘇聯是遠遠地走在前頭……一般來說，蘇聯的船艦比美國又快又年輕。」

「時代」說，「蘇聯正在用很大的力氣發展海軍。目前蘇聯船艦的建造速度正在超過美國，成八與一之比。除此以外，波蘭和東德造船廠正在爲蘇聯建造商船，同時，蘇聯已向從日本以至荷蘭的外國造船廠訂購其他船隻。」

「時代」說，「蘇聯還設立了一支兩百艘船的海洋研究艦隊——比所有其他海洋國家的艦隊總力量更龐大」。

「時代」說，「一旦爆發戰爭，新的蘇聯海軍可能因地理關係被遏阻」，不過文章總結說，「建立一支航空母艦艦隊，將是今後幾十年中蘇聯的意圖的考驗。由於蘇聯的技術能力已經很強，建造航空母艦所費如此之大，同時，其他必需品的負擔如此之高，蘇聯領袖們必定將這項決定，看作決定性的歷史性的抉擇」。

【美聯社華盛頓二十五日電】美國國防部長萊爾德今天要求國會撥款二億五千四百八十萬美元，以應付由於蘇聯在武器上佔上風而出現的國防緊張。

萊爾德對參院軍事委員會說：「來自蘇聯戰略威脅的增加，使到我國的指揮和控制系統及早改善成爲急迫的需要。」

美國債限額再增五百億
增至四千八百億新高峯

【美聯社華盛頓二十五日電】衆議院歲入委員會今天說，美國總統尼克松要求將國債最高限額增加五百億美元，增加到四千八百億美元。這將是二次世界大戰以來，在財政部借債限額方面最大幅度的增加。由於現時估計至六月三十日爲止的現年度赤字在三百八十八億美元，下年度的赤字估計在二百五十五億美元。因此，提高國債限額必須提高。

日劇團在京最後演出
朱德徐向前等觀看
聶榮臻王震廖承志康克清等也觀看演出

【新華社北京一九七二年一月二十四日電】日本歌舞伎座劇團今天晚上舉行在北京的最後一場演出，向首都一千多名觀衆演出了「河流下游的市鎮」、「日本革命必勝」和「沖繩怒火」等三個獨幕話劇。

中共中央政治局委員、人大常委會副委員長朱德，中共中央委員、軍委副主席徐向前、聶榮臻，中共中央委員王震、中日友協會長廖承志、副會長王國權，以及有關方面負責人康克清、劉曉文、丁國鈺、王森、楚秋野、丁雪松、黃傑、王季青、經普椿、常玉林觀看了演出。演出休息時，他們會見了劇團團長藤川夏子、副團長日色世志久，團員岩田直二、事務局長藤井美田和主要演員福島久雄、當田齊、森田勝之、武井朱實，同他們進行了親切友好的談話。

今晚演出的三個獨幕話劇，生動地反映了日本工人、農民等各階層人民高舉民族獨立和人民解放的旗幟，團結一致，爲反對美日反動派復活日本軍國主義、反對日本修正主義集團而進行的頑強不屈的鬥爭，表達了日本人民要把革命鬥爭進行到底的堅強決心。日本朋友精湛的演出，受到觀衆熱烈鼓掌歡迎。

蘇聯要求日本貸款
協助開發西伯利亞
日續要求歸還北方領土
葛羅米柯昨訪日皇今天雙方續商討

【路透社東京二十五日電】日本大藏相水田三喜男今天說，蘇聯爲了發展西伯利亞天然資源的計劃，要求日本銀行貸款，日本將考慮蘇聯的要求。

水田在記者招待會上說，日本政府必須首先在原則上決定，日本銀行是否可以對外國政府提供貸款，作爲有效地利用國家外匯儲備的一部分（到去年年底爲止，日本的外匯儲備超過了一百五十億美元）。

蘇聯建議日本提供貸款的事項，是正在日本訪問的蘇聯外長葛羅米柯昨天提出的。日蘇部長級會議的第一天，葛羅米柯即強調需要一筆貸款，發展薩哈林（庫頁島）北部和西伯利亞的天然資源，其中包括石油、天然氣和煤。

【美聯社東京二十五日電】蘇聯外交部長葛羅米柯今天抽空拜訪日皇裕仁，並出外參觀。葛羅米柯正在東京訪問，同日本官員談判。

他今天參觀新力公司所屬的一家電子廠，並會晤裕仁。然後前往東京以西二百十七哩的鳥羽，參觀該處的養珠場和工廠。

葛羅米柯明天將回到東京，二十七日將恢復同日本外務相福田會談，二十八日啓行回國。

葛羅米柯星期日（二十三日）抵達東京出席一九六七年以來第一次蘇日外長會議。他同日本外務相福田在星期一（二十四日）舉行第一次會談。他們討論了美國——中國關係，並同意日本首相同蘇聯總理交換訪問。

今天，福田說，在日本首相和蘇聯總理互相訪問之前，日本同蘇聯對於日本的領土要求必須有進展。

福田指的是蘇聯在二次大戰結束之前一週所佔奪的在北部太平洋的四個海島。這四個海島是日本曾經力圖收回的。

【美聯社倫敦二十五日電】英國報紙今天就日本同蘇聯關係發表社論。「衛報」的社論說，「在外交關係的一次大改動中，日本同蘇聯的和解向來是可能的。由於昨天的公報，兩國在最近的將來將互相邀請彼此的總理訪問，這種可能性已成爲必然性了。去年，日本曾遭受美國兩次沉重的打擊。美國總統訪問中國的決定以及美國實行徵收百分之十進口附加稅，事前都未同日本商量。」

「金融時報」的社論說，「蘇—日合作的最有效的可能性大致是在貿易和投資方面。對於日本機器和技術換取蘇聯希望能從東部西伯利亞出產的大量原料的條件，雙方早已進行過廣泛的談判。有些協議其實已在履行，而且，爲了有助於貨物運往日本，蘇聯正在建造一個新的遠東港口。」

西伯利亞秋明油田的位置圖　陳全繪

英新任駐華代辦艾惕思到達北京

【新華社北京一九七二年一月二十四日電】英國新任駐中國代辦艾惕思今天乘火車到達北京。

尼克松將有聲明

【美聯社華盛頓二十五日電】白宮已要求電視網今天下午八時半（本港時間二十六日上午九時半）播出尼克松總統的一項聲明，據說這項聲明與越南局勢有關。

本報特稿

西伯利亞石油與蘇日會談

旅耀文

從東京傳來的消息說，蘇日兩國外長在會談中，已就「共同開發秋明油田」問題，大致取得了協議。日本方面，而且根據蘇聯方面的要求，考慮用十億美元銀行貸款方式，作爲兩國政府間的共同步驟，處理此事。

秋明油田是蘇聯在西伯利亞西部的油礦，多年以來，一直是莫斯科要求日本壟斷資本進行投資的重點項目之一。但是，兩國之間，由於種種問題始終未就此事談攏。今年，蘇聯外長葛羅米柯不僅把一九六七年以來即告中斷的蘇日外長會談加以恢復，而且有關秋明油田的商談準備有所協議，這除了是由於蘇日兩國對於石油都需求孔殷之外，實際也反映出來，兩國在對外關係上，都在做着新的安排。

蘇聯開發秋明油田的打算，雖然已經存在多年，但是，去年在最高蘇維埃會議上通過的第九個五年計劃，就對於這塊油田懷有更大的期望。計劃具體提出，希望秋明油田的年產量能在一九七五年比一九七〇年增加四倍。

據本月下旬出版的「經濟學人」週刊估計，蘇聯一九七〇年的石油產量，與一九六九年比較起來，只增產了百分之七。然而，由於能源對於工業生產起着重要作用，石油增產率起碼必須維持到百分之九，工業增產率才能增加百分之七。因此，按照蘇聯自己發表的一九七〇年農業增產率百分之八·三，一九七一年增產率百分之八來估計，它的石油增產率是遠遠落後於需要的。

除了蘇聯本身的需要以外，人們還必須注意到，有一些東歐國家所使用的石油，也是由蘇聯供給。（盛產石油的羅馬尼亞則走上了獨立自主的路線。）東歐國家石油之不足，也同樣影響其工業的發展。

除了以上兩個方面之外，人們還必須從軍事角度來衡量問題。蘇聯既然在西伯利亞一帶駐紮了大量軍隊，企圖作某種用途的使用，那麼，這些軍隊所使用的石油，最好是就地取材，不要把運輸線拉得過遠。這也是開發秋明油田的一個目的。

秋明油田雖然已經勘探了十年，但在一九七〇年時，產量始終不如理想。要它在五年之間，把產量增加四倍，每年增加八成產量，這就必須使用更多的財力、人力、物力和技術力量才能辦得到。這就蘇聯目前的客觀條件來說，都不是一時可以具備的。

這就是蘇聯急欲日本方面進行投資的原因之一。另外的原因，則是爲了把日本壟斷資本拉入西伯利亞，希望日本壟斷資本在中蘇問題之上，與蘇聯站在一起。這一點，大家也早已看得清楚了。

日本官方和壟斷資本這幾年來不斷地研究秋明油田問題，對於這件事遲遲未作允諾。這裏面的原因很多：一、以高姿勢出現，迫使蘇聯作更多的讓步；二、日本石油界大都與美國壟斷石油企業有關連；三、秋明油田距離納霍特卡港四千三百公里，開發油田以及舖設油管，工程太大；四、其他的政治考慮。

但是，日本也是個急需石油，並且石油來源幾乎完全依仗國外的國家。按照日本官方的規劃，日本石油的進口量要在十年內增加一倍半。要運輸如此巨量的石油，就算使用二十萬噸級的運油船，也得在波斯灣至東京灣之間，每隔四十公里就要有一艘油船航行，才能保證供足它的消費量。

日本壟斷經濟團體的負責人今里廣記去秋遠到莫斯科去，蘇聯又當面提出開發秋明油田問題。蘇聯方面保證以二十年間每年向日本供油三千萬到五千萬噸的條件來拉攏日本投資。這便是這一次蘇日準備就有關共同開發秋明油田問題取得協議的經濟背景。

當然，在經濟背景之外，還有更重要的政治因素。日本「朝日新聞」在社論中分析葛羅米柯訪日的原因時，這樣說道：「至於葛羅米柯外長決定作五年來第一次訪日之行的動機，各方有種種推測，包括防止日本與中國建立正常關係，把日本拉離美國等。據說，有關西伯利亞的發展方案，就是這個計劃的一部分。」英國「衛報」和「金融時報」昨天的社論也提出同樣的看法。

葛羅米柯爲什麼會放棄五年來的態度，在這個時候到日本去；蘇聯爲什麼願意在二十年間供應日本六億到十億噸石油來作爲此行「禮物」，原因也就昭然若揭了。

日本看美國咨文
是否有效還須拭目以觀

【美聯社東京二十五日電】日本官員們今天[illegible]，美國總統尼克松的預算咨文，主要目的在刺激經濟，不過，他的措施有無效果還須拭目以待。大藏省官員們說，赤字可能增加，結果將使目前的美元危機繼續下去。要避免這樣一場危機，他們相信，美國政府可能被迫採取犧牲老百姓，諸如加稅的措施。

冲繩訪華團赴寧滬訪問

【據新華社北京一九七二年一月二十四日電】由團長仲吉良新、副團長福地曠昭率領的日本冲繩縣第一次友好訪華代表團，今天乘火車離開北京前往南京、上海進行參觀訪問。

智利朋友兩人到京

【據新華社北京一九七二年一月二十四日電】應中拉友協邀請，智利統一人民行動運動總書記何塞·羅德里戈斯·[illegible]以及統一人民行動運動領導委員會委員卡洛斯·阿爾貝托·包爾塔斯，今天乘飛機到達北京。

台灣強烈地震

花蓮一人喪生台北高雄塌屋
瑞典菲律賓昨均有強烈地震

【美聯社台北二十五日電】警方消息說，今天台灣地區發生中等強度的地震，一人喪生，若干房屋倒塌。

警方說，台灣東部花蓮以西九點三哩的天祥地方，發生土崩，一人在土崩中喪生。南部港口高雄港兩間房屋倒塌，台東也有數間房屋倒塌。

今天上午十時零七分（國際標準時間二時零七分）發生地震，台灣地區許多地方都感覺到這次地震。

中央氣象局說，按台灣地震強度六級計，台東爲五級，台灣北部、南部四級。

震源位置約在台東東南八點七哩的太平洋西部地區。

【美聯社瑞典烏普薩拉二十五日電】烏普薩拉大學地震學院今天說，地震儀錄得一次強烈地震，地震強度是里奇特地震儀的八點五級。一小時三十五分鐘之後，又發生一次地震，強度爲七點八級。巴思教授說，「這是多年來的一次最強烈地震，可能引起海嘯，在居住地區也可能造成破壞性的災難。」

震源接近台灣南部。

【美聯社馬尼拉二十五日電】菲律賓氣象局說，菲律賓北部今天發生地震，地震持續了三十秒。

老撾解放軍再捷 攻克寮北芒西市

泰直升機連毀七架 當局宣布全停飛

【美聯社萬象二十五日電】寮方消息透露，老撾人民解放軍……今天已開始撤出芒西。……

【路透社曼谷二十五日電】消息靈通人士今天說，……地區毀了，現在已全部停飛。

據通人士說，「一九六八年美國……直升機二十三架……」

東政府提嚴重警告

就美帝引泰軍對東侵略

指出朗諾集團受到沉重打擊正奄奄一息 美讓泰軍援救朗諾集團須承擔一切後果

【新華社北京一九七二年一月二十四日電】據柬埔寨通訊社報道，柬埔寨王國民族團結政府新聞、宣傳部一月二十一日發表聲明，強烈譴責朗諾集團和泰國反動當局加緊策劃勾結……

二十多年前，中國還是一個受到外國控制的國家。……

外國介入中國經濟的歷史……

中國自力更生遍地開花

（美）朱利安·舒曼

……

（節譯自提前出版的一月二十六日美國「前衛」週刊）

馬尼拉國際機場 空航昨重新開放

【美聯社馬尼拉二十五日電】當局宣佈，馬尼拉遭破壞的國際機場，在臨時措施……今天重新開放了國際航空交通。

英汽車飛機業工人 決議繼續無限期罷工

【新華社倫敦一九七二年一月二十三日電】……

郭沫若會見美國哈佛大學教授沃爾德

中國科學院院長郭沫若，一月二十四日會見了美國哈佛大學生物學教授沃爾德。這是會見時合影。（新華社傳真照片）

錫蘭三十多名議員 贊揚越南人民抗美救國戰爭

美帝轟炸是個極端危險步驟

【新華社科倫坡一九七二年一月二十四日電】……

西班牙再爆發暴動

弗朗哥政府插手大學學潮

在馬德里大學內學生激戰警察

【路透社馬德里二十五日電】……

一頭發狂大象 五人命喪黃泉

捱了十六顆子彈才死

越南南方廣治地區解放區第一百架美機

……（新華社傳真照片）

訪問日本齒輪座劇團

新華社記者

日工人階級鬥爭舞台

……

成立迄今已二十年

滬駁政治營養劇作題材

「沖繩怒火」引起強烈反響

創作爲工農服務的好

巴勒斯坦突擊隊連續猛攻 重創以色列侵略軍

【新華社大馬士革一九七二年一月二十三日電】……

土巴發表聯合公報

布托結束訪土耳其

【法新社安卡拉二十五日電】……

打破八十四年紀錄的赤字

……

今在大球場作夜戰 消防南華三次碰頭

南華兩後衛目前仍在養傷中 能否保持不敗地位面臨考驗

今日花園口綠樹成行，小學生在樹林裏愉快地遊戲。

分類廣告

↑花園口公社的一個電灌站內景。

←在一九三八年蔣介石匪幫扒開黃河大堤後造成嚴重災害的荒地上，花園口人民依靠集體力量建設起水渠縱橫的良田。

花園口新貌

花園口位於中國河南省鄭州市北部的黃河南岸。一九三八年日本侵略者佔領鄭州東邊的開封，蔣介石匪幫不進行抗戰，為掩護自己逃命妄圖以黃水抵禦日本侵略者西侵，竟不顧廣大人民的死活，在花園口炸開黃河大堤，造成了黃河歷史上一次最嚴重的改道，使豫、皖、蘇三省淹死數十萬人，並釀成面積達五萬四千平方公里的黃泛區，首當其衝的花園口地區人民更是遭受到了深重的災難。

解放後，花園口人民響應毛主席關於「一定要把黃河的事情辦好」的偉大號召，走上了集體化的道路。他們發揮集體的力量，治理黃河，除害興利，發展生產，在黃河泛濫造成的廢墟上重建家園，使花園口地區發生了巨大的變化。過去的沙荒、沼澤、鹽鹼地，已改造成為農田；黃河水變成人們的指揮，灌溉着萬畝良田，農業生產得到很大發展。近幾年，花園口公社向國家交售了大批商品糧，為國家作出了貢獻，這裏人民的生活也隨着集體經濟的鞏固而逐步提高。

↓由於有效地治理黃河，花園口公社的農業連年獲得豐收，圖爲公社的一個打穀場。

←今日花園口綠樹成行，小學生在樹林裏愉快地跳舞。

←隨着集體經濟的鞏固和發展，花園口公社社員的生活水平日益提高。這是公社衛生院的醫生給兒童進行體格檢查。

今在大球場作夜戰 消防南華三次碰頭

南華兩後衛目前仍在養傷中 能否保持不敗地位面臨考驗

【本報訊】南華與消防過去曾兩度碰頭，一次是第一循環的甲組聯賽，南華以三比一小勝，又一次是銀牌決賽，南華又以三比一勝出……消防的演出，每次遇到南華……「一夜」……消防亦不是……今天兩隊又在聯賽中相遇，晚上八時在大球場……門票不及過去熱鬧……

南華這兩場消防，但今晚第三次碰頭，南華的陣容……一仗，似乎不大容易。因為南華在日前決賽中，有陳世九、駱德輝一雙後衛都受傷，仍在養傷治療中，今晚勢必變陣……防守力必受影響，且經過長途跋涉……消防不僅以逸待勞，也有不同的表現。有此關係，今晚之戰，南華未必能穩操勝券……

南華至目前為止，仍保持不敗地位，但它的未敗地位，可能在今晚有了變化，因為今晚的形勢消防較有利。

消防：梅[illegible]、簡炳[illegible]、永[illegible]、少雄、張[illegible]、陳良強、達[illegible]、志成、吉秋、航、張予盛、國華、金木、利

南華：仇[illegible]、郭錦[illegible]、志[illegible]、梁小[illegible]、強[illegible]

流浪疲兵再戰 昨被荃灣迫和

九十分鐘角逐打成零比零之局

【本報訊】昨天在花墟舉行的一場甲組足球聯賽，流浪疲兵迎戰荃灣……開賽後，雙方多在中場爭逐。十六分鐘，……上半場雙方均未能破網，紀錄未開。再戰，戰情更為沉悶……劉志霖……梁……起腳命射，卻被邱志強……多在中場混戰，直到完場，荃灣終以零比零迫和流浪。

流浪：……

荃灣：……

論壇 波壇

消防有可勝之道

最近消防作出決定，關於出賽事務，洋人不再過問，由球員自行決策，並選出……作出此項決定後，今晚即與南華……第三次遭遇戰，如一鼓作氣……

以往，南華每次遭遇消防，人們多不看好消防，原因是消防的作戰活力不及南華。但此次的情況不同，因為南華曾經連場大戰，又有陳世九因傷未能上陣，……元氣未復，縱有活力，也難望……何況消防也有可勝的條件，……

消防如何排陣，由球員自己決定，道是……如果整體戰表現得好，不僅今晚可以……以後也可望打出較好的戰績來。

·正梓平·

体育

甲組足球聯賽積分表

（截至一月二十五日止）

隊名	賽	勝	和	負	得球	失球	積分
南華	一〇	八	二	〇	二五	六	一八
愉園	一三	六	四	三	二二	一四	一六
元朗	一四	七	二	五	二八	二二	一六
九巴	一三	五	五	三	二三	二二	一五
星島	一四	六	二	六	一九	二六	一四
東昇	一一	五	三	三	一八	一七	一三
嘉山	一二	五	二	五	一八	二〇	一二
東方	一三	四	四	五	一五	一八	一二
警察	一五	五	二	八	二六	二六	一二
流浪	一〇	四	三	三	一二	八	一一
消防	一〇	三	四	三	一三	八	一〇
[illegible]	一二	四	二	六	一六	二〇	一〇
荃灣	一三	二	五	七	二三	二五	九
英陸軍	一三	一	〇	一二	四	四四	二

籃球聯賽近尾聲 下月初全部結束

【本報訊】一九七一年至七二年度的公開籃球聯賽，現已接近尾聲，只餘下八場比賽，預期二月三日可全部結束。

這一屆的比賽，男乙組已於去周結束，公民從初賽到決賽，一直保持不敗，奪得冠軍，並於下屆恢復男甲二組位置，而亞軍少林，季軍道聯。

女子組初賽亦已結束，獲得決賽權的都是……四隊，根據四隊過去的戰績來看，七喜、中青爭取錦標的機會較大，悠悠、大同只可爭取第三……

男甲一組目前已賽十九場，只餘下中青對消防、南[illegible]……兩場，中、消之戰，得失與錦標有關，如中青勝，則積分……中青與南華會……男甲二組，……將於二月三日作決賽。

男甲二組的……足球員村……細鋒，昨天與……比賽，……一對新人合…

今日羣衆體育運動

今日賽程 昨天賽果

乒乓球賽

公民杯公開賽

（香港會所）下午七時一刻 社聯對溫[illegible]B 七時一刻 商聯對勁青 八時三刻 華民對青聯 （九龍會所）下午 七時 八時半 青年對泰民 華[illegible] 八時三刻 聯友對雨花 港安對友聯

決賽

（香港會所）下午 ……八時 （九龍會所）下午 ……八時

象棋工友

華強勝珊聯 五比二 新風勝青苗 五比零 ……五比三

印業足球賽周日賽程

美心	對	明[illegible]	下午二時	維多利場
泰華	對	文[illegible]	下午二時	維多利場
文一	對	新興乙	下午三時	維多利場
明興	對	凸版	下午三時	維多利場
聯誼乙	對	衛紅	下午四時	維多利場
雅友	對	文三	下午四時	維多利場
[illegible]	對	友[illegible]	下午五時	維多利場
印青聯	對	[illegible]	下午一時	黃竹坑場
利東之友	對	新華	下午一時	黃竹坑場
衛東	對	青聯	[illegible]	黃竹坑場
運[illegible]	對	印青	[illegible]	黃竹坑場
同興	對	三[illegible]	三時	黃竹坑場
新力	對	新青	[illegible]	黃竹坑場
協聯	對	中華紅青	四時	黃竹坑場
利豐	對	雅[illegible]	四時	黃竹坑場
新聯	對	[illegible]版丙	下午二時	長沙灣場
勤樂	對	青[illegible]	三時	長沙灣場
力恆	對	新興甲	四時	長沙灣場
天紋	對	新年	下午二時	花墟球場
新聯啤友	對	洪[illegible]	下午三時	花墟球場
香印	對	宇光	十二時正	橫頭磡場
大中華	對	印[illegible]	下午一時	橫頭磡場
利華	對	中興	下午二時	橫頭磡場

【本報訊】……南青對南青……七戰六勝一負……前南青六戰六勝……敗南青與販管……成自力、南青、[illegible]……足之勢，還由三隊再來……

【本報訊】足球……一次決賽……完九七戰……車。

迎戰高些路隊 港聯昨續集訓

【本報訊】迎戰巴西高些路隊的港聯隊，昨天下午四時至六時……入選球員……請假……

昨天，南華的……出席……

足總青訓小組 今天召開會議

【本報訊】足總青年訓練班小組定於今天下午六時在……召開會議，初步交換選拔參加「亞青杯」港隊人選的意見，並擬定「春節波」序幕戰……的人選。

中青免役，反而……練的指點練習後，陳輝洪將分別與門將一起練波，主要是練習他們的彈力和接接功夫。

李志文等三球員 分別被判罰停賽

【本報訊】足總紀律……對一批犯規球員作出判罰，計有三人停賽，廿二人被判警告。

被判停賽的球員是嘉山的李志文，去年十二月廿三日對元朗比賽時犯規被逐，停賽四場。……展興球員陳立均……一月一日對華雄時犯規……停賽兩場，從本月廿二日起計。東方梁國明……對南華時犯規被逐，停賽六場，以上都從本月廿二日起計。

此外，消防[illegible]、……南華[illegible]、……東昇梁……、荃灣[illegible]、英陸軍柏拉斯、航洪、……校陳致華、陶根基、五一七白浪、東方黎耀清、郭伯鋼、楊榮德、……行陳世興、林志良、……楓江樹祥、流打赤……等，亦因……被判警告紀錄在案。

租平房廠級高

址：觀塘偉業街
積：三樓至九樓每層一萬二千呎
金：每呎四角五分
點：柱少樓高十二呎寬闊方便
地面租價洽商：電話K422231—6

中醫教授 蔡啟超 診所

風濕·胃病 耳鼻·喉舌 皮膚·痔瘡 癆核·痔瘻

本診所專用……速治……
……遷址……新舍……內
旺角彌敦道五八〇號三樓……
上午十時至下午一時……下午……星期日……

追尋失蹤……聲明

分類廣告

聘請

美髮學徒 男女十六至廿歲……

香港中華人文協會主辦

音樂會

器樂合奏、獨奏、西樂合奏、獨唱、弦樂四重奏、小合唱

日期：七二年一月三十日（星期日）
時間：上午十時及中午十二時兩場
地點：九龍普慶戲院
票價：$3.50、$2.50、$1.50

售票地點：
文員協會 灣仔謝斐道……號
商務印書館 大道中35號四樓
南風書局 灣仔道108號
……公司 北角英皇道395號
……行 九龍彌敦道454號
文員會……部 九龍佐敦道36—38號六樓

今天仍映

小能勝大 弱能勝強

正義之師必克不義之師

前事不忘後事之師

增智識 廣見聞

……無法滿足這個龐大的需要。由省、縣和公社經營的小型化肥廠，已紛紛設立。現在，一些省份，已有一半以上的縣份擁有自己的化肥廠了。

中國人並不是把自力更生當作一種把自己孤立於世界的政策。實際上，中國正在同其他國家擴大貿易，以補足本身的一些差距。中國人也不是把自力更生看作某種馬上取得成功的魔術方案。自力更生只是意味着中國人民有着一種強烈的信念，相信經過艱苦的努力和奮鬥，中國經濟問題可以不需要外來的援助或干涉，予以解決。

（節譯自提前出版的一月二十六日美國「前衛」周刊）

細綁十名職員並以膠布貼眼口 四飛劫中區一船務公司 掠款千餘迫經理簽支票 一匪徒到銀行兌現後才通知餘匪散水

【本報訊】近年歲晚，匪徒猖獗。昨日發生的劫案集，由港島半山區、中環、灣仔到九龍觀塘、牛頭角、九龍城、深水埗等區，匪徒威迫船務公司老闆簽支票兌款，行劫工場、雲糕公司，抬走酒家的夾萬，梯間截劫住客，茶樓截劫茶客，一名男子還被刺傷送院。

干諾道中惟康大廈九樓一間船務公司，下午三時半被四名持刀劫匪綑綁十名職員，迫經理簽支票。其中一匪徒到銀行兌現後，再用電話通知其他匪徒「散水」。

惟康大廈在干諾道中五十四至五十六號，每層樓有四個單位。被劫的是九樓八〇三室誠泰船務公司和合成公司的辦公室，內有職員九人，其中一人爲女職員。昨日下午三時半，突有四名男子闖入，用四柄尺把長的利刀威脅室內各人。據該公司職員說，四匪一入門即大聲吆喝，警告各人不可亂動；隨用預備的鐵線將各人綑綁，並用膠布將各人的雙眼、口貼着，再把各人推到一邊牆角蹲下。這時，另一名職員自九龍返回公司亦遭綑綁。

該公司職員說，匪徒對該公司情況十分熟悉，叫得出各職員的姓名。匪徒在公司內搜掠了一千七百元現款，另三個高價手錶，後來迫公司的負責人簽署了一張支票。據說，匪徒曾警告該負責人，要他老實的簽，要是支票不能夠兌現，就不客氣。在利刀威脅下，該公司負責人被迫簽了一張三千元面額的支票。據說，該支票由一名戴眼鏡、穿冷衫的高個子匪徒持去中環永×銀行兌換現款。

約在四時十分，留在該船務公司看守那十名職員的三名劫匪突接獲電話，據說，是持支票去銀行兌換現款的匪徒，通知他們已經在銀行拿得了現款。這時，三名匪徒才施施然離去。匪徒只奪去三職員的三隻高價手錶，沒有搜掠其他職員的款項及手表。

事後，各人掙脫了綑綁才報警。警員到場，封鎖了整幢大廈，不許任何人進出。警員還在四樓梯間發現一把尺許長的利刀。

九龍金飾舖以治安不寧 縮短歲晚延長營業時間

【本報訊】由於治安不寧，劫匪猖獗，九龍區金舖決定縮短歲晚延長營業時間。

九龍珠石玉器金銀首飾業商會昨日舉行理監事聯席會議，商討今年歲晚延長營業時間問題。與會者認爲近來盜賊猖狂，居民夜出，均具戒心，社會安寧，今非昔比，爲安全着想，決定縮短延長營業時間。由農曆十二月廿八起每日上午九時半開市，下午八時半收市。廿九日延至下午九時半收市。大除夕延至下午十時半。年初一、二、三休業三天，初四起照常營業。

這個歲晚延長營業時間，比之去年，大爲減縮。去年由農曆十二月廿五日起至廿七日，晚上延長至八時半收市。廿八日延至九時半，廿九日延至十時半，三十日延至午夜十二時。

灣仔飯店被抬夾萬 茶客在茶樓廁所遭兩賊人搜掠 雲糕公司留宿工人被七飛綁劫

軒尼詩道三六八號合勝記飯店昨晨被竊賊潛入，抬走了一個夾萬，內有現款三千多元。據說，夾萬被棄在街邊一個垃圾箱中。

跟合勝記相鄰的三六六號月屋餐室亦失竊。竊賊從後門進入，取去放在收銀櫃內的現款數十元。據說，該餐廳過去已被爆竊過一次。東主早有準備，放數十元現款在收銀機內，並不鎖上，以防偷賊光顧，避免把收銀機撬毀。

下午四時左右，一名茶客在九龍城道人人茶樓遭兩名劫匪搜劫。事主不甘損失追捕劫匪，途中碰着便衣警員。該警員即拔槍射擊，連發五槍，一名疑匪中槍倒在九龍城道六十四號後巷。事後，傷者被送院。

被劫事主姓許，四十五歲，九龍城一間玻璃鏡廠的老闆。當時，事主偕同其弟到上址飲茶，在廁所裏遭兩名持三角錐及尖刀的匪徒威脅，劫去現款一千七百多元，一隻手錶及一支墨水筆。

劫匪得手後逃去，事主即大呼「有賊」。茶樓的六、七名伙記聞訊，即與事主追捕落樓。直至九龍城道五十六號附近，劫匪突然轉身恐嚇事主等不可再追，否則動武。就在此時，一名便衣警員途經該處，聞知追捕，立即向前面的男子射擊。其中一名疑匪的腳部及腰部中槍倒地。

昨日凌晨四時許，觀塘創業街十三號三樓芬蘭雲糕公司寫字樓，突被七名持刀飛仔破門而入，用繩將留宿的四名工人綑綁，用棉被笠頭，並在他們身上搜去數百元現款。然後，劫匪又用利器撬毀放置在櫃鏇的夾萬，劫去現款三千八百多元。劫匪在上址約逗留兩小時。

深水埗元洲街三十四號A九樓一間家庭式製衣工場，上午十一時半遭數名劫賊乘虛而入，威脅三名老婦，剛巧返家的事主，掠去一批財物。

傷者姓郭，三十二歲，與妻子、四名兒女、母親及老工人同住上址。當時，傷者與妻子有事外出，兒女亦上學，家中只剩下一名五十一歲母親、一名老工人及另一名女工。其時大門虛掩，被數名劫賊衝入屋內，用刀恐嚇三名老婦，將各人推入房中，然後毀撬寫字檯抽屜搜劫。此時，恰巧傷者返家，被其中一名劫賊先箍頸，後用刀指住腰部。傷者反抗被刺傷腰部，並大呼有賊。街坊聞訊報警，但劫賊已逃走。事後傷者被送院留醫。

牛頭角治安日差 一男子昨又被劫 居民促有關當局負起保護之責

下午六時左右，牛頭角廉租屋第一座三樓，一名六十歲男子在梯間，被三名飛仔箍頸截劫，被劫去六百多元現款和一隻值四百元手表。事主姓蔡，與女兒同住深水埗。他平時經常到牛頭角第一座三樓二三四室探望兒子和孫兒。當時他到上址探視兒孫，在三樓梯間被劫，頸部並被箍傷，後被送醫院留醫。

事主於一個多月前，在同區的第二座他妻子家中睡覺，曾被竊匪入屋偷去七百多元和一枝名貴墨水筆。

據牛頭角的街坊表示，劫匪行劫好似返工一樣。匪徒通常在晨早五時、十一時、晚上六時和十一時向居民行劫。居民希望警方想辦法保護居民生命財產。

昨日中午十二時至下午四時半，旺角太子道一七六號十二樓被人偷竊，失去現款港幣三千元，美鈔五百元及三個價值一千三百元的手表。估計歹徒是撬開大門入內行竊的。當時屋內只有一個菲藉住客，正在睡夢中。

日本兩訪華團 昨天離港返國

【本報訊】由井野正揮率領的日本社會黨「七〇年會」友好訪華團一行十三人及隨行記者二人，結束了在我國的參觀訪問後，前天由廣州抵港，昨天乘班機離港回國。

又：日本毛澤東思想學院訪華學習代表團一行十五人，在團長、日本毛澤東思想學院院長大塚有章、副團長中村九一郎率領下，結束了在我國的參觀訪問後，前天由廣州到港，昨天乘法航班機返大阪。

紡織業人士談處境 認爲急需開闢新市場 指出特別要向歐洲方面求發展

【本報訊】一個紡織製衣生產集團的負責人說，他認爲紡織製品業當務之急是開拓新市場，特別要向歐洲方面發展。

聯業紡織有限公司董事長李震之說，向歐洲方面尋求發展，是因這個地區人口多，購買力亦較强。他認爲應該多派出專門人材到歐美各地考察，研究各地市場需要和流行的花色款式。在生產品類上，要積極生產化學纖維製品，儘量減少用棉花作原料，因爲西方國家多把棉田改種糧食，棉花產量會按年遞減。化學纖維織品輕爽，免漿免熨，本地紡織製品廠生產這類成品較有利。

他說，本地紡織業受到「來自各方不同的壓抑和內在影響」，原料價漲，工繳上升，對紡織業影響不少。年來有些工廠遷到別的地方，與本港租金爲貴，工繳增加有關。

冷空氣昨晚抵港 今晨將會較冷 海面有強風迷霧被驅散

【本報訊】由於冷空氣南來引起的偏北風，驅散了海港上空的迷霧，昨天入夜後氣溫逐漸下降，風勢增大，霧氣漸濃。今晨氣溫可能會比昨晨低近十度。在天氣驟然變化之際，居民宜注意加衣，預防感冒傷風。

綜合廣東氣象台昨天發佈強風及低溫報告：由於冷空氣的影響，汕頭地區東部海面，今吹東北風，七級，陣風八級；汕頭地區西部及惠陽地區海面，東北到東風，六級，陣風七級；以上地區風力明日凌晨會減弱至五至六級。另外，本省今晚北部偏北地區最低溫度爲四至六度。

本港一連兩天大回南後，昨晨六時氣溫仍高達十九度，中午最高二十二度，入夜後逐步下降，今晨零時爲十七度。由於轉吹偏北風，港海上空迷霧消失，空氣相對濕度在昨晨六時一度高至百分之一百，爲近年所罕見，昨午十一時爲百分之九十一，以後稍減低，至晚上八時仍有百分之八十左右。

天文台預測今日吹清新北風，空曠地區風勢強勁，早晨較冷，最低氣溫約十三度，今日最高氣溫估計也只十四度左右。

今日天氣：吹清新北風，空曠地區風勢強烈，早上密霧，後轉晴朗，稍冷，最高氣溫十四度。

昨天的紀錄 氣溫
最高 二十四點三度
最低 一七點二度
陽光 七點五小時
雨量 微量

高級强力補劑（口服液）
人參蜂王漿
GAOJIBUZHI REN SHEN FENG WANG JIANG

高級補汁 200 cc
功能：助長發育，防止衰退，補益精神，健體卻病，恢復體力，增進食慾。
說明：本品爲長白山人參及純正蜂王漿精製之國產新品，每支含有人參200MG，蜂王漿300MG，含量極高效力宏大。
適應：神經衰弱，失眠，精力減退，營養不良，肝炎貧血，消化性潰瘍，喘息等，發育不良，年老衰退，病後產後體虛，風濕性關節炎，類風濕性關節炎。
國貨公司，藥行均售
中國哈爾濱製藥廠出品
香港總經銷：華興藥業有限公司 香港軒尼詩道182-184號二樓 電話：H-754044・754053

十全大補酒 春節大贈送

九牌 十全大補酒 一瓶，贈送精美水杯一只。
多買多送 送完爲止
國貨公司、酒莊、士多辦館代售代送

國產 人參棗汁
樂陵以特產金絲紅棗著名，肉細，核小，汁多，紅如瑪，甜如蜜，含有極其豐富鈣質，安中養脾，補氣，生津液，長肌肉。配以人參，當歸，枸杞等藥品，功能潤肺補氣活血。男女老少，一年四季，均宜適用，常飲能治貧血症。飲用時可加沸水或冷開水沖淡2－3倍
適宜冰室冷飲使用
各國貨公司、藥房、士多均售

總經銷：宏興公司 電話：K-860789

廣西特產 羅漢果

羅漢果含有豐富的葡萄糖與瘦肉煲湯鮮甜可口有清涼止咳潤喉解暑清熱等功效。
港九藥行國貨公司百貨店均售

惠刊廣告 請撥電話：七二六九八〇

傢俬 瓷瓶介紹
時間：一月廿六日起至二月十二日止
地點：九龍尖沙咀星光行二樓 大道中亞細亞大厦
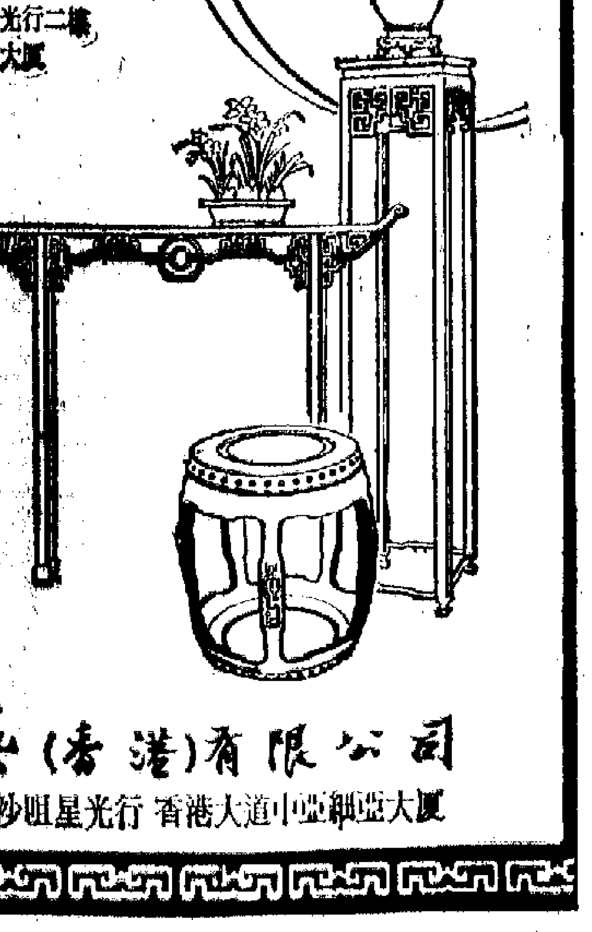
中藝（香港）有限公司
九龍尖沙咀星光行 香港大道中亞細亞大厦

金漢酒樓
[illegible]總會
歡迎預定
團年夜飯
春茗酒筵
壽誕喜酌
社團聯歡

農曆十二月廿七收爐・正月初一啓市
地址：九龍彌敦道317號 電話：K-847071—5

「泰山」輪在長洲北端擱淺情形

在長洲北端擱淺十二小時後 泰山輪昨隨漲潮浮出 已駛往船塢檢查船底 乘客留在船上的行李今日上午憑票認領

軍火案被告上訴被駁回 此案涉及美製機槍等等

社會諷刺小說「羣魔」出版

九龍首飾業商會昨成立改選委會

催收房租 女子被斬

專為識飲識食人士而製
專為識飲識食人士而製
專為識飲識食人士而製
專為識飲識食人士而製
專為識飲識食人士而製

價錢貴通港九

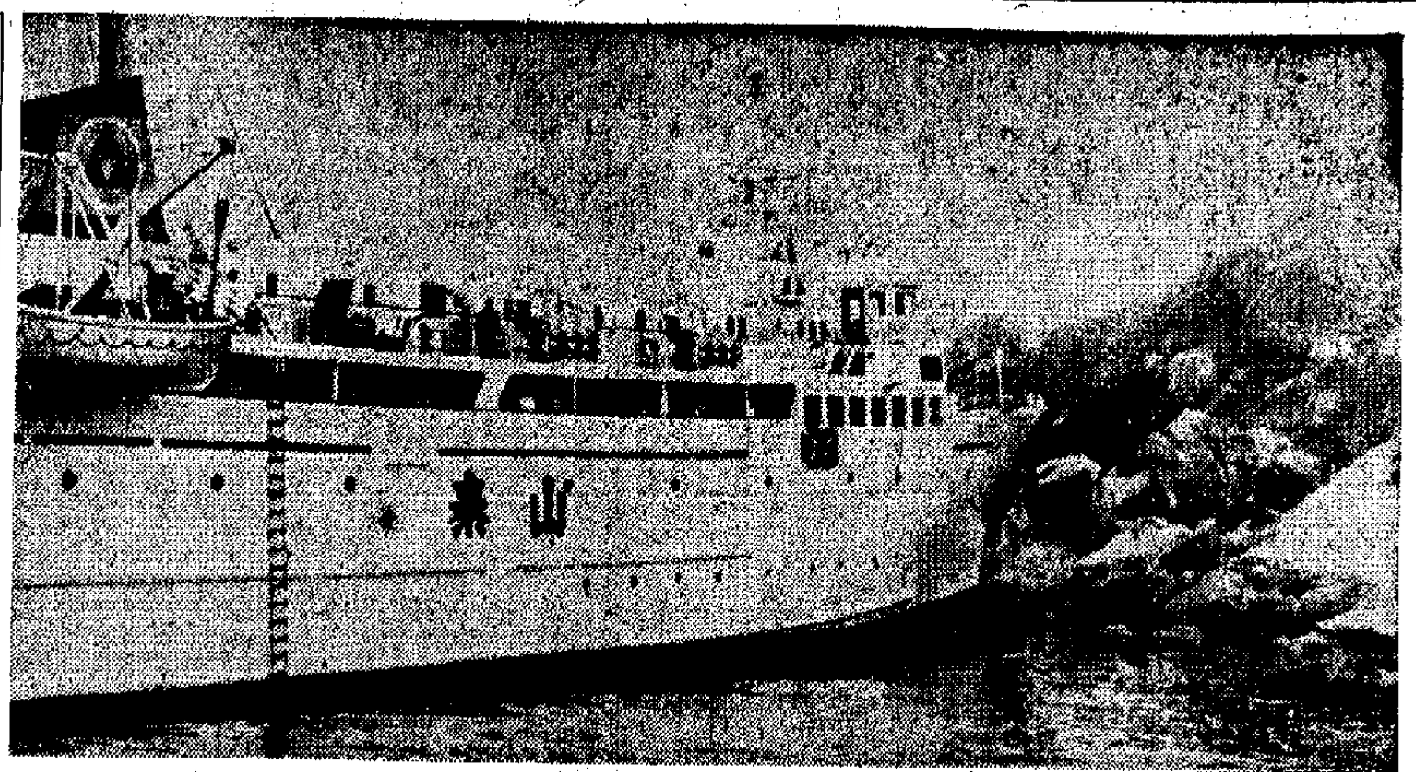

「泰山」輪在長洲北端擱淺情形

在長洲北端擱淺十二小時後
泰山輪昨隨漲潮浮出
已駛往船塢檢查船底
乘客留在船上的行李今日上午憑票認領

【本報訊】前日首次正式航行港澳線的新客輪「泰山號」由澳門開返本港途中，於昨晨零時在大霧中擱淺於長洲北端海面，五百六十九名乘客及船員則在昨晨八時乘搭一艘馳援的油蔴地小輪「民欣號」回港，在港澳碼頭安全登陸。而「泰山號」亦在昨日下午十二時四十九分浮起，駛往鰂魚涌太古船塢檢修。

至於乘客的行李，信德船務公司昨日下午四時已派人將之搬回港澳碼頭，乘客可於今天上午十一時至一時到碼頭憑票尾認領自己的行李。

由於「泰山號」入塢，凡持有該船本月廿五、廿六日船票的，可到碼頭售票處退票。船公司同時又決定在「泰山號」停航期間派出「澳華山號」代替其班期，即港開下午五時半，澳開晚上九時半。

「泰山號」於昨晨零時因大霧，在長洲北端大貴灣石邊山咀擱淺，發電求援。四艘水警輪先後趕赴現場，接着太古船塢亦派出拖輪前往。其後，油蔴地小輪「民欣號」亦趕到。當時「泰山號」船上有搭客五百六十四人，包括旅行團四十六人。船上船員共有八十人。

據船上搭客稱：船未擱淺時，因大霧關係，船行速度已降至最低，一經擱淺，全船震動，船上兩名船員即由船頭攀下用電筒照射檢查，船已擱淺，立刻請各乘客安靜及穿上救生衣，以備萬一。幸而船上搭客及船員只是有驚無險，無人受傷。船上的電燈亦始終未熄滅。初時各乘客穿好救生衣後，均回艙內攜帶隨身行李上甲板準備離船，稍後，經船上人員用擴音器呼籲乘客把行李放回自己的房間或床位上，免增加麻煩。後來，水警輪及拖輪開抵現場，將廿六名乘客載往長洲某學校過夜，另有一百七十餘名搭客上了一艘拖輪。不久，又將三百多名搭客送往長洲。最後，五百餘名乘客及四十七名船員搭油蔴地小輪「民欣號」返港。其中一名乘客原有心臟病感到有點不適，被送長洲醫院，稍後出院。

信德船務公司於昨日上午十時許派出一艘工程專輪開赴「泰山號」擱淺的海面，進行探測全船擱淺的情況。到了下午十二時四十九分，「泰山號」船身因漲潮浮起，由一艘拖船將其從沙石中拖離。同時，「泰山號」本身亦開動機器，全力後退，自行駛回鰂魚涌海面，由太古船塢派人詳細檢查船底受損程度。

「時事學習」第六輯出版

【本報訊】香港三聯書店編印的「時事學習」第六輯經已出版。此書輯錄了一九七一年十一月「人民日報」刊登的重要文件，有喬冠華團長在聯合國就巴基斯坦問題、巴勒斯坦和阿拉伯各國人民反對美以侵略問題的發言，「人民日報」社論「評聯合國大會第二十六屆會議」，及「中小國家聯合反霸的潮流席捲全球」等時事評述文章。每冊定價一元五角，即日起在港九發行。

中華出入口商會婦女組辦年貨供應站方便會員

【本報訊】香港中華出入口商會年貨供應服務站昨（二十五）日開始爲會員服務，供應各種年貨。

這個年貨供應站是該會婦女組主辦的，供應的年貨包括瓜子、蓮子、片糖、糯米粉、粘米粉、紅棗、綠豉、髮菜、冬菇、草菇、蝦米、魷魚、墨魚、臘腸、臘肉、齋菜包、朱古力糖、圓肉、紅茶以及各種中西式賀年糖果等，極受會員歡迎。

昨起一連十天，該會婦女組主辦的這個服務站，每天供應各種年貨，方便會員選購。

中華出入口商會的年貨供應站

軍火案被告上訴被駁回
此案涉及美製機槍等等

【本報訊】去年在美孚新邨內破獲的私藏大批美製軍火案，一名男子陳强被判入獄六年後，昨天又上訴高院「合議庭」，企圖推翻原判，結果被駁回。

這宗私藏大批美製軍火案，於去年六月八日在美孚新邨第七座Ｘ樓B座樓宇內被破獲。當時搜出美製軍火，包括輕機槍五挺、自動手槍四枝、左輪槍三枝、手榴彈十一個、爆炸用信管四十一支、定時爆炸筆廿七支、引爆器七個、附有電線接口的計時器材二十一個、子彈六百六十九發及子彈夾廿一個等。私藏這大批美製軍火，嚴重危害居民的安全。事後，被拘捕的卅五歲男子陳强，被控私藏軍火罪兩項，判囚六年。

據悉，這宗軍火案，是由警方政治部人員破獲的。

社會諷刺小說「羣魔」出版

【本報訊】社會諷刺小說「羣魔」已出版。這本書的內容包括「羣魔」、「喉搶」、「博彩狗的故事」等三個中篇小說，作者江澈浪將羣醜爭奪的各種形態：勾結、爭奪、包庇、欺騙……等刻劃得入木三分。他捉拿幾個活現的形象，剖視於讀者之前，讓讀者去嘲笑和批判。

每本訂價三元六角，書店有售。

天文台地震儀昨日錄得地震

【本報訊】天文台的地震儀昨晨紀錄到一次地震，時間是上午十時零八分，震源是台灣南部，在香港東面約七百九十公里。

這次地震强度是四級，本港不少地區有半分鐘時間感覺到。據一名住在西區的居民說，他感覺到有連續六、七次的震動，金魚缸的水也起波紋。

據天文台說，這次地震是今年以來的第三次，三次都是在台灣南部發生。這次强度比上兩次大。

吳達表遺體出殯
歐必成董梓君等扶靈

【本報訊】吳達表醫生本月廿一日在寓所逝世，昨日在香港殯儀館出殯，吳氏生前友好及社會人士前往弔唁者甚衆。

吳達表醫生終年六十八歲，遺體移哥連臣角火葬場舉行火葬。昨天出殯時，由歐必成、董梓君、王寬誠、趙輝寧、馬文輝、曾繩宗、蔡錫良、陳乙明、柯麟生、王美齡生、蕭應仁、許瀛波等扶靈。

社團動態

九龍首飾業商會昨成立改選委會
東區婦女會將演劇籌款

▲九龍珠石玉器金銀首飾業商會昨日成立第十七屆理監事選舉委員會，黃伯棠爲主任委員。該會茲定三月四日舉行春節聯歡宴會。

▲香港東區婦女福利會爲籌建北角永久會所及托兒所，定五月廿八、廿九兩晚在大會堂音樂廳演劇籌款。

▲柏立基教育學院校友會籌建小學，定四月十九晚在大會堂音樂廳舉行音樂演奏會，籌募建校經費。

▲荃灣鄉事委員會耗資廿餘萬興建的六層永久會所新廈，昨日下午三時落成開幕，各界應邀赴會觀禮的達數百人，場面熱鬧。

催收房租女子被斬

【本報訊】九龍欽州街鳳Ｘ公寓昨晨四時發生血案，一名女工被一男子斬傷，疑兇當場被捕。

傷者名芳姐，四十八歲，在欽州街十Ｘ號二樓鳳Ｘ公寓做工。據說，事前她奉老闆之命，向一名男住客催收房租，引起爭吵，隨後有人從廚房拿了菜刀走出，芳姐即被人斬傷，其他住客睹狀制止。後來持刀人走入自己的住房，束手就擒。

據說，疑兇是上述公寓的常客，這次一住九天，積欠了多天房租。

讀者欄

劫賊又一狠招
飛仔刀架小童頭上
逼其祖母交錢

編輯先生：

以下是我一位朋友的母親最近遭劫的事件。

朋友住紅磡一條並不僻靜的橫街（因對面是電影院）。上星期三晚上，他母親抱着兩歲大的孫兒外出買東西，當她剛踏出樓梯，一名手持刀仔的飛仔便截住她，威脅她將錢全部交出，她當時稍爲遲疑一下，該飛仔竟將刀架在她抱着的孫兒頭上，說：「畀唔畀？唔畀就揞佢！」她只得將身上五十多元拿出，該飛仔一把搶過，飛跑逃去。

朋友事後告知我此事。大家都爲現在劫案之多、劫賊之狠感到憂心。居民生命財產沒有保障，我們不知道治安當局究竟何時才能拿出有效措施，來制止盜匪作惡。

文達 一月二十日

現款招領

一位姓陳的工人，前天下午六時二十分左右，他到北角華行街附近的泊車位開走自己的汽車時，發現車旁遺有數十元現款，當時，他未立刻拾起該筆款項。兩小時後，他再駛車經過那裏，仍見該筆款項原封未動，乃拾起交來本報招領。

請失主在辦公時間內，到本報門市部領回。

電話公司來函

逕啓者：貴報於一九七二年一月廿二日星期六刊登讀者「星君」來函投訴與友人談電話，卻爲另一位朋友在另一電話中聽到。

香港電話有限公司十分樂意調查此事，希望「星君」與電話公司營業經理聯絡，電話四二三六〇一一，內綫三三九，以提供足夠資料，以便調查此事。此致

大公報編輯先生

香港電話有限公司公共關係顧問夏××

有限公司謹上

一九七二年一月廿四日

星君讀者：

請示尊址，或請直接與電話公司聯絡。

編者

港商看英入共同市場

本報記者

英國、丹麥、挪威和愛爾蘭將於明年加入西歐共同市場，使共同市場由六國擴大爲十國，這是西歐國家加强聯合，在政治、經濟上抵制美國控制，進而同美國爭奪西歐霸權的一個重大發展。港商認爲，共同市場的擴大、意味着它在西方世界中的新興地位將進一步加劇美國的衰落。

新的西歐共同市場，在人口、鋼鐵和汽車產量、出口貿易額和商船噸位等方面，都將超過美國。它必將加緊和美國爭奪出口市場。去年，英國、丹麥、挪威、愛爾蘭和西歐共同市場六國貨物來港的總值，已超過美國貨值而只比日本貨爲少。今後隨着共同市場的擴大，它運來的工業用原料、半製成品、零件組件和機器設備等還會再增，這將會使美日貨在香港市場四成的局面發生變化。

去年香港製品出口，約有百分之四十二是輸美的，但輸往西歐十國也共佔百分之二十六以上，它已成爲港貨外銷的第二個大市場。特別是港貨去年銷往英國、西德的增加額，合計已超過輸美的增加額。這表明在美國經濟危機持續發展，美國政府無理擴大限制港貨入口的情況下，不少香港廠商和出口商對減少出口產品對美國市場的倚賴性，轉而加緊向西歐國家發展出口。最明顯的是，去年頭十個月香港成衣輸英，值十八億二千八百萬元，而輸往英國、西德、荷蘭也共值十五億七千三百五十萬元；同一時期內輸往美國的紡織紗布及其製品，只值二億五千七百萬元，但輸往英國則達三億零七百七十萬元。某些香港製品在拓展了西歐市場之後，在一定程度上已減少了受美國壓價訂貨的不利影響。不少港商都指出，過去數年內，西德商人向香港訂貨，一般出價都比美商爲高。這主要是由於美國市場實際購買力日益低落所造成的。

去年，香港製品銷往西歐共同市場六國（即法國、西德、意大利、荷蘭、比利時、盧森堡），約共值十六億港元，比一九五九年的一億一千三百萬元已增近十四倍。但在這十二年內，港貨輸英則只由四億四千萬元增至十九億四千四百萬元，即增加不到四倍。這表明一般港商早已注意到英國政府一再爭取加入共同市場的問題，注意到港貨輸英的「聯邦特惠稅」遲早將要撤銷的情況，並一直爲此而進行着各種應變工作。一九六三年，香港製品曾約有百分之四十二點六是輸英的，但去年這一比例已降至百分之二十四。

香港中華總商會和西商會等團體負責人均表示，英國加入共同市場後，能逐步改善英國長期發生嚴重困難的財政經濟情況，則從長遠來說，這對於港貨輸英也應該是有利的。比對之下，現在西歐國家對於港貨所設立的入口限制，遠不像美國那樣嚴厲和苛刻。如果共同市場這個政治、經濟集團在擴大之後繼續發展，港貨銷售可望繼續有些增加。

但港商又指出，英國政府和港英當局實有責任，協助港商解決由於英國加入共同市場而引起的許多出口貿易難題。例如從一九七八年起，交貨百分之九十七港貨輸英的「聯邦特惠稅」將全部撤銷，港商每年將失去輸英免稅利益約一億二千萬元；而且，到時意大利等國貨輸英，將由現時的徵稅百分之三十五而變爲免稅，香港手套輸英，卻要由免稅而變爲徵稅百分之十五。香港紡織輸英，且將要繳稅百分之八十之多，而西德貨輸英卻將完全免稅。英國政府至今仍拒絕作任何「保證」，以維持港貨在英國市場佔有一定的份額，它反而提前由今年起，即撤銷香港棉織品免稅入口的待遇，實行扯入口稅百分之十五，且背棄前言而片面決定繼續實施「定量限制」，這已大大加深了香港棉紡織工業和製衣工業的經營困難。對於英國政府這種以「雙重限制」削減香港棉紡織品入口的無理措施，此間一般工商業者都深表不滿。

英入西歐共同市場 港工業將遇新困難

有些廠商卻認爲銷場會擴大

【本報訊】英國首相希思，已於本月二十二日在布魯塞爾簽署了英國加入西歐「共同市場」的條約，這件事情正在受到香港工商界的注視。

根據協議，英國將從一九七三年一月一日起，成爲「共同市場」的正式成員。然後，英國再經過五年「過渡期」（由一九七三年一月一日至一九七七年年底），在工農業生產和貿易等方面，逐步按「共同市場」的制度調整完畢。

英國加入歐洲共同市場，港工業品銷往英國歐洲市場將面臨一種新的情勢，可能有新的困難。廠家認爲英國有責任協助香港解決一些困難，廠家自己也需要團結來適應新的市場情勢。

據一些廠商說，歐洲共同市場擴大，英國加入後港製品銷歐會有怎樣的變化，目前很難預料，但是，由於過去英國對港製品給予特惠稅的待遇，英國市場一向是港製品，特別是紡織品的重要市場，因此，有些事情是勢將改變的。例如，英國將逐步撤銷港貨銷英的「聯邦特惠稅」，到一九七八年要完全撤銷。在這一階段中，港貨銷英將面臨一種新的情勢：台灣貨、新加坡貨，將來在歐洲市場一樣成爲港製品的競爭對手。此外還可能遭到其他地方產品的競爭。廠商一般認爲，是在英國與「共同市場」國家都取消以後，也就是在英國與「共同市場」國家之間，完全沒有關稅以後，港製品將要面臨新的困難，同時發生新的困難，亦必然會有市場情況的變化。

有一位假髮業廠商則認爲，他的工廠的產品輸往英國，目前仍按照英聯邦優惠制辦理，也就是仍享有英聯邦特惠稅待遇。但是，就目前來說，按英聯邦優惠制輸入英國的製品，是不能免繳關稅轉銷西歐「共同市場」國家的。而在英聯邦特惠制完全取消以後，也就是在英國與「共同市場」十國（目前的六國再加上英國、丹麥、挪威和愛爾蘭）之間的商品可以自由流通以後，那麼由香港輸往英國的製品，就可以免繳進口稅而轉銷「共同市場」其他國家，到時所增加的費用只是運輸費。這位廠商說，如果將來的事實就是這樣的話，那麼由香港輸往英國的髮品，可能因此不減反加，即可能擴大在十個西歐國家的銷量。

一位航運業人士認爲，英國加入西歐「共同市場」以後，特別是五年「過渡期」結束以後，英聯邦特惠稅則完全消失了。從這一點來說，英國參加西歐「共同市場」，對香港工業品出口不見得有什麼好處，反而有不利影響，起碼損失了特惠稅待遇。但認爲，這只是就英方面來說的。

美限制日鋼鐵入口 日訂三年輸出方案

【本報訊】據「朝日新聞」近日報道，在美國的壓力下，日本鋼鐵工業已定出了在今後三年內限制向美國輸出鋼材的新方案。

日本去年曾在美國的鋼，比五百七十五萬噸的限額超過了大約二十萬噸。過去三年規定的每年增幅是百分之五，但一九七〇年度的美國鋼的增幅則達百分之五十。

日本和美國達成的新協議規定，日本向美國輸出的鋼，每年只准許增加百分之二點五，這包括不銹鋼、工具鋼和其他合金鋼的特殊鋼限額在內。在新協議中，各種鋼的限額不准轉動使用。此外，特殊鋼的限量還要逐年限制，因而對一九七四年日本向美國輸出的特殊鋼，將會比一九七〇年少百分之五十五。

日本去年向各地出口的鋼材比一九七〇年增加百分之三十五，但是去年日本的鋼材產量只有八千八百六十萬噸，比一九七〇年下降了百分之五點一。

據美國「國際先驅論壇報」近日轉載消息，英國中央統計局本月十八日公佈的數字顯示，英國消費者在去年第四季度的消費開支共六十一億六千萬英鎊（按一九六三年價格計算），比去年第三季度增加了八千萬英鎊。這一增加額是九千四百萬英鎊，去年第三季度的增加額是一億三千五百萬英鎊，增加幅度已減小。

泰准許舊蘇包進口 並要日多購泰產品

據日本外務省官員說，泰國要求日本增加購買泰國貨品，以彌補泰國對日本的貿易逆差。

據新社曼谷二十四日消息，日本和泰國政府的官員們，二十四日在日本外務省舉行會談，討論兩國之間的貿易問題。

一九七一年，日本輸入泰國的貨共值四千八百六十九萬三千美元，泰國貨輸入日本只值二千二百九十萬一千美元。

【曼谷二十五日訊】據曼谷的經濟財政當局於二十四日公佈，因應現貨缺與國內包生產及消耗問題，影響副農產品的輸出，將要批准舊麻包入口以解決上述困難。現由經濟部發出准許入口證，以管制輸入數量，同時將舊麻包的入口稅率，減至依價值百分之零點五，或每公斤零點二五銖。

尼克松提大赤字預算 美元繼續瀉落

美鈔跌至五六零點七五

【本報訊】到現在止，美元正式貶值了才不過一個多月，但美元新近又告疲弱，據銀行人士分析，美國帝國主義的侵略政策，軍事政策不改變，美元要根本解決問題是不可能的。這次美國提出之龐大赤字預算，使人們對美元更加悲觀，昨日此間銀行之美匯買賣價反映出來。

金銀貿易場之美鈔、美匯價繼續下瀉，出現新低紀錄。

昨日美國銀行美匯價，每百美元降至只兌五六五·八港元，比前少兌〇·六港元；買價則少兌一港元，其中短匯降至五五七·八港元，卅天期五五五·〇港元，六十天期五五四·四港元，九十天期五五四·七港元。

金銀貿易場之美鈔、美匯價亦一瀉再瀉，昨日美鈔開市每百美元造五六一·二五港元，收市降至五六〇·七五港元，比前日收市價跌了一·五港元。美匯開市五六一·五港元，收市也跌了一·五港元。

股市仍牛皮 交投再減縮

【本報訊】股市的牛皮局面，昨日尚未有打開，交投再告減縮。市場中有經紀多人感到旺季時間所餘無多，一些人的心理趨於疲弱。

四個市場昨日成交，共二千一百七十三萬元，其中九龍佔三百二十五萬，金銀佔三百七十萬，遠東佔九百四十二萬，香港佔五百三十六萬，比前天減少一百零九萬，再一次創低紀錄。

不過，市場雖然淡靜，但有較大的交投出現，例如遠東市場曾以每份二三四元成交三千二百份置業信託發起股，值近七十五萬元。又如香港市場以每份三十六元二五成交一萬多份置地股，值三十八萬元以上。這樣大的交易，過往有過不少，可是在當前股市如此淡靜下，這樣大的交投有一點與大市不大相稱。同時，有這樣大的交投出現之後，市價卻沒有多大變動，這與市場的情況殊股情況稍有不同。

據股票商說，近來有經加多的人對股市恢復信心，原因是今後只待兩個月多一點，例常旺季便過去了。由於過去一年多經工商行業出息意不料，因此三月份發出的公司年報，不一定對股市有好的影響。現在市雖旺不旺，因此人們便提心吊膽。

建築圖則獲准 上月一零七份

【本報訊】港英公佈，建築事務監督上月共批准建築圖則一〇七份，並批准六十二幢建築物入伙。

建築的圖則，四十六份是在港島，三十份在九龍，十五份在新九龍，十六份在新界。

入伙的建築物，十二幢爲住宅，廿三幢非住宅樓宇，廿七幢爲混合式建築物。

在去年十二月份內，批准拆卸樓宇共八十五幢，計港島五十幢，九龍廿九幢，新九龍四幢，新界兩幢。

外匯價調整

【本報訊】昨日除美國以外，加匯、澳洲匯、瑞士匯、比匯、西德匯、法匯和巴基斯坦匯的銀行買賣價亦有波動，新價高、低不一，其中加匯少兌〇·八港元，法匯則多兌〇·一港元。

加匯買價：每百加元兌五六二·四港元；賣價：電匯五五五·六港元，匯票五五四·四港元。

金價尚堅穩

【本報訊】昨日雖然美匯價大跌，新金成本減輕，但昨日此間九九金價卻未有顯著跌，市道尚穩，收市價比前日收市價仍高〇·一二五元。

外電報道，本週一收市倫敦金價每安士漲至四六·五美元（前報四五·九美元），人們對金價看好。倫敦金每兩定位四六元。

九九金開市三三三·五，收市三三三·五，最高三三三·六二五，最低三三三·二五。平息，牌上交收一百兩，牌下交收百多兩。

船隻出入口日八廿日明今

今日入口船隻

船名		來往港口	停泊地點	公司
青洲	TSING CHAU(上午)	台灣	A13	太來
阿波羅	APOLLONIAN(上午六時)	曼谷	A37	太古
東偉	TONG WEE(上午六時)	福州	B22	祺福
高士拿	KOSTRENA(晚上)	日本	A29	華林
嘉麗馬士基	CLARA MAERSK(上午)	美國	九龍倉	捷成
三藩市	SAN FRANCISCO(下午五時)	美國	九龍倉	海陸
謝利賓丸	TJIREBON MARU(上午八時)	日本	A32	日郵
諾花耶	NORDFARER(上午六時)	日本	A23	旗制
安寶	AMPAL(晨早)	新加坡	A12	新興行
阿里士泰力	ARISTANA(中午)	日本	A31	大阪
正洋丸	SHOYO MARU(上午六時)	日本	油麻地	東洋
春光丸	SHUNKO MARU(上午八時)	黃浦	B7	小山
大川丸	OHKAWA MARU(下午七時)	日本	B6	海聯
愛瑪碧琪	EMMA BAKKE(上午一時)	澳洲	A17	鐵行
拉不拉打丸	LA PLATA MARU(上午三時)	日本	A18	大阪
荷蘭丸	HOLLAND MARU(上午七時)	南非	A3	川崎
士打荷蘭	STRAAT HOLLAND(上午六時)	南美南非新加坡	A10	渣華
阿溫檳	AVONBANK(下午八時)	新加坡	A24	大信
京都	KYOTO(上午七時)	馬尼拉	A5	港郵
台灣	TAI WAN(下午六時)	基隆	台輪碼頭	太古
美國郵	AMERICAN MAIL(上午)	西貢	A36	福來
金山	KIM SAN(下午)	高雄	油麻地	明仁

今日出口船隻

船名		來往港口	停泊地點	公司
同豐	TUNG FONG(上午八時)	西貢	油麻地	海通
長崎	NAGASAKI(下午)	日本	九龍倉	寶隆
林寶	FILOMENA LEMBO(下午)	新加坡意大利	A28	入祥
汎灣灣	PANDO GULF(下午十時)	新加坡英國	A27	鐵行
大華士坦	TRAVESTEIN(下午)	各埠歐洲	A23	捷成
羅薩列俄丸	ROSARIO MARU(下午)	新加坡南非南美	A34	大阪
士打法蘭堅	STRAAT FRANKLIN(下午)	羅倫德西非	A9	渣華
蘭加密地	RANGAMATI(下午)	紐約新奧爾良	A7	[illegible]
海洋	OCEANIC(下午)	日本	B10	川崎
華盛頓	WASHINGTON(中午)	西雅圖溫哥華	A26	渣甸
美國太陽神	AMERICAN APOLLO(下午)	紐約	北角倉	美輪
安娜碧琪	ANNA BAKKE(下午)	日本溫哥華	A31	鐵行
捷途	CHITRAL(半夜)	基隆日本澳洲	海面	鐵行
幾春丸	IKUSHUN MARU(上午七時)	新加坡	B4	川崎
月星	MOON STAR(上午十一時)	釜山	油麻地	新興行
謝利賓丸	TJIREBON MARU(下午)	新加坡雅加達	A32	日郵
士打自由城	STRAAT FREETOWN(下午)	橫濱	A9	渣華
大利昂	TERRIER(上午六時)	紐約	A6	多利順
東平二號	TUNG PING No.2(下午)	高雄	油麻地	大信
大華山	TAIWAHSHAN(下午四時)	曼谷	B14	順昌
海強	HAI CHIANG(下午)	高雄	油麻地	東海

明日入口船隻

船名		來往港口	停泊地點	公司
太平洋之熊	PACIFIC BEAR(中午)	三藩市	海面	太平洋
寶隆丸	HOURYU MARU(上午六時)	日本	B4	協成
利華	RAVI	新加坡	A	東海
仿本	SIENA(上午六時)	日本	九龍倉	寶隆
三寶瓏丸	SEMARANG MARU	日本	B	日郵
陽星丸	YOSEI MARU(上午)	日本	B2	天祥
維奧拉	VIOLA	新加坡	B	小山
豐南丸	HONAN MARU(下午)	日本	油麻地	泰山
昭安丸	SHOAN MARU	日本	油麻地	東洋
大川	TACHUAN	新加坡	B	新興行
加利沃	KALEMYO	仰光	B	新興行
天華	HTANTAWAYWA	仰光	B	新興行
千利達	TRINIDAD(上午十一時)	歐洲	九龍倉	寶隆
意勇	E YUNG	英國	A	[illegible]
有利華	UNIVERSE	印尼	油麻地	亞非
興華	HSING HWA(下午)	高雄	油麻地	明仁
[illegible]	KOTA MAKMUR	上海	B	太平
大溪地丸	TAHITI MARU	日本	A	三利

明日出口船隻

船名		來往港口	停泊地點	公司
銀洲	NGAN CHAU(上午)	新加坡波斯灣	B16	太興
諾花耶	NORDFARER(上午十時)	新加坡南非	A22	旗制
蒙高崙	MONGUGAI(下午)	神戶拿可嘉	B17	菲士高
海隆	HAI LONG(下午)	基隆	油麻地	東海
匯來	HUEI LAI(下午)	基隆	油麻地	東海
士打荷蘭	STRAAT HOLLAND(上午八時)	日本	A10	渣華
台灣	TAIWAN(上午十一時)	基隆	台輪碼頭	太古
阿溫檳	AVONBANK(中午)	溫哥華	A24	大信
拉不拉打丸	LAPLATA MARU(午夜)	紐約	A18	大阪
阿里士泰力	ARISTANAX(午夜)	墨西哥灣	A21	大阪
大島丸	OHSHIMA MARU(上午)	加勒比海	A4	川崎
嘉麗馬士基	CLARA MAERSK(下午)	曼谷	九龍倉	捷成
三藩市	SAN FRANCISCO(上午)	美國	九龍倉	海陸

榮城輪 M.V. "KOTA MAKMUR" 訂一月廿七日抵港 即日收貨 廿九日開行
直放：新加坡，DAR-ES-SALAAM, MOMBASA, ADEN, ASSAB, HODEIDAH, PORT-SUDAN, AQABA, BERBERA.

新城輪 M.V. "KOTA SINGAPURA" 或 "TJILIWAH" 訂一月廿七日收貨 廿八日開行 泊A8碼頭 直放：新加坡

東城輪 M.V. "KOTA TIMUR" 訂一月卅日抵港 即日收貨 二月一日開行
直放：新加坡，KARACHI, DUBAI, BAHRAIN, KUWAIT, BASRAH.

太平船務（香港）有限公司啓
香港中環中十五號大昌大廈六樓 電話：H二三六一七四（五線）

渣華（香港）有限公司
代理：渣華郵船公司・利來郵船公司
香港大子大廈 電話 [illegible]

航線	船名		開航日期	直航
澳洲	TJIWANGI NIEUW HOLLAND	芝萬宜 新荷蘭	二月十日 三月廿日	布利斯彬・雪梨・墨爾本
東非	TJILIWONG SKLERION	芝利旺 施基利安	一月三十日 二月十二日	東非各埠
西非	STRAAT FRANKLIN STRAAT FREETOWN	士打法蘭堅 士打自由城	一月廿六日 二月廿五日	西非各埠
拉丁美洲	STRAAT FUTAMI WONOSARI	士打富度美 溫拿莎利	二月九日 三月十七日	拉丁美洲各埠
南非南美	STRAAT TOWA STRAAT HOLLAND STRAAT HONSHU	士打圖華 士打荷蘭 士打本州	一月卅日 二月廿二日 三月廿二日	南非各埠 南非南美洲東岸各埠 南非南美洲東岸各埠
歐洲	STEENKERK * SLOTERKERK SCHIEKERK	施典吉 施樂達吉 施基吉	二月八日 二月八日 三月九日	歐洲各埠 中經巴拿馬運河
地中海中東	WAALEKERK WILLEMSKERK	威利吉 威廉士吉	一月廿九日 二月廿六日	地中海中東各埠
墨西哥灣	MERSEY LLOYD NEDER EBRO	美西來 力打依寶	一月卅日 二月廿四日	墨西哥灣各埠
地中海	SCHIE LLOYD	施基來	四月五日	巴里拿、馬賽、熱內亞、那不勒斯、力威

大寶山 M.S. TAIPOOSHAN
最新設備 載客與貨 時速十八海里 有冷藏貨位 全船冷氣設備
本輪二月一日落貨 四日上午十一時開行
下期二月十八日落貨 廿一日上午十一時開行
直駛 新加坡 檳城
貨客運請到中環大廈十八樓本公司接洽爲荷
接載部：二四二二六一 客務部：三二一二二五二 電話：二四九〇九六（五條線）
順昌航業有限公司啓

東都海運株式會社 TOHTO LINE
陽海丸 M.S. YOKAI MARU 一月三十日落貨 三十一日開行 直放 星加坡
雄光丸 M.S. YUKO MARU 二月三日落貨 四日開行 直放 星加坡
總代理：嘉信船務有限公司 地址：永樂街一六九號 電話：四四五〇九七
接貨：信記公司

M.V. HOI SHING
海盛輪 直駛 山打根 斗湖
二月一日收貨 二月二日開行
惠南有限公司 電話：四三五八八四・四三〇六九五

SHOFUKU LINE
昭安丸 M.S. "SHOAN MARU" 一月廿七日到 不收出口貨 船泊油麻地
交和丸 M.S. "KOWA MARU" 二月八日到 九日開 直透 古晉 新加坡
總代理：東洋船務有限公司 皇后大道中會商大廈一一〇一室 電話：二四九四二八・二五〇三四一（十條）

"S" LINE REGULAR SERVICE
聯合輪 M.V. "LIEN HOE"
元月卅日收貨 元月卅一日開行
直放：亞庇・斗湖・山打根
總代理：海外聯合海運有限公司 電話：四四五七〇九・四三一二六四一

Japan Line
加勒比海特快航線
豐和丸 M.S. "HOWA MARU" 一月卅日落貨 二月二日開行
直航：CRISTOBAL, PANAMA, COLON, ACAPULCO, ACAJUTLA, LA GUAIRA, MARACAIBO, PUERTO CABELLO, PUNTARENAS, ARUBA, CURACAO, BARRANQUILLA, BUENAVENTURA, CARTAGENA.
貨客付貨請移玉步 聯邦大廈七〇五室 總代理：泛洋航運有限公司 電話：232383, 227065, 232875, 224977

正和海運株式會社 SEIWA LINE
第45義宗丸 M.V. "GISO MARU No.45"
二月一日由天津新港抵港 二月二日收貨，即晚開行
直放：古晉
總代理：海外聯合海運有限公司 電話：四四五七〇九・四三一二六四一

名神汽船株式會社 MEISHIN LINE
大川丸 M.V. "OHKAWA MARU"
元月廿五日抵港 元月廿六日收貨，即晚開行
直放：新加坡
總代理：海外聯合海運有限公司 電話：四四五七〇九・四三一二六四一

TOHO LINE
日本東方輪船有限公司
・紅海定期航線・
高來丸 M.S. "KORAI MARU" 二月二日落貨 四日開行
直透：吉達(JEDDAH)、蘇丹港(PORT SUDAN)、亞喀巴(AQABA)、荷丁(ADEN)、遠打
兼收由 ADEN 轉駁下列各埠：Hodeidah, Assab, Berbera, Mukalla, with transhipment at Aden.
・歐洲定期航線・
高武丸 M.S. "KOSOH MARU" 二月三日落貨 二月四日開行
高宗丸 二月二十九日落貨 三月一日開行
直航：漢堡、倫敦、安特衛普、鹿特丹、利物浦
Amsterdam with transhipment at Rotterdam. All Scandinavian ports with transhipment at Hamburg.
貨客付貨請移玉步 聯邦大廈七〇五室 代理：泛洋航運有限公司 電話：232383, 227065, 232875, 224977
澳門代理：星華船務公司 澳門司打口九十五至九十七號 電話：二七九七・二四七八

風雲雷電

梁羽生

十、高手大會　高手擲門驚心動魄

武林天驕使出一個帥的招，玉簫一舞，擺點對手雷門。龍象法王的一雙眼睛和頓角兩邊的太陽穴都在他的玉簫所指的範圍之內。

銀瑟有個人朗聲吟道：「黃河遠上白雲間──」吟詩的仍然是那個披着「翔羅」的人。聲音雖是大吉不嗎，不知何以他在場中搏鬥得這樣緊張的時刻，居然還有閑情逸緻吟詩。

一句詩未曾吟罷，兩大高手已是倏的變招。龍象法王左拳成鉤，右拳橫擊，拳掌兼施，仍然是用上了第九重的龍象功。

武林天驕玉簫斜指，也仍然是攻向龍象法王的上盤，劍影縱空掠過，幻出重重疊疊的一片碧綠色影，就好像有數十枝玉簫同時指着龍象法王，把他困在「翻陣」之中。那人這時才剛剛唱到王之渙「出塞」那首七絕的第二句「一片孤城萬仞山──」。鬥戰的雙方都是號稱大高手擲門，起來是劇烈，人人都是驚心動魄，誰也不去理會他了。

龍象法王在武林天驕的神奇簫法反攻之下，業已感到處在下風，陡地一聲大喝，脫下身上所披的大紅袈裟，登時就似乎捲起一片紅雲，向武林天驕撲去。武林天驕笑道：「好啦，我早就叫你動用兵器的了。你這時方始「獻寶」，雖然稍嫌遲了一些，但大概可以避免我的一時失手誤傷你了。」

原來龍象法王這件袈裟是用喜馬拉雅山的特產「天蠶絲」織成的，刀槍不入，可算得是一件武林異寶。他用袈裟當作兵器，展開了第九重的龍象功，能守能攻，果然立刻挽回頹勢，看來已是處於不敗之地。

武林天驕口中說話，手底絲毫不鬆，玉簫翻翻，似乎是給龍象法王的袈裟捲得簫影晃亂，但龍象法王那麼猛勁的攻勢卻仍是無奈他何。那人唱到詩中的第三句「羌笛何須怨楊柳──」

就在這人的朗吟聲中，說時遲，那時快，只見武林天驕的玉簫倏地展開，碧綠色的光華暴漲，和龍象法王那件袈裟抖起的「紅雲」糾結一起，煞是好看。衆人還未看得清楚雙方招數如何變化，龍象法王已是蹬蹬蹬連退三步。此時剛好把王之渙那首詩吟完，第四句是「春風不度玉門關。」

（七〇九）

原來是他

「不知道。我不大知道那些教員的的名字。」漢良說。

「他的樣子是怎樣的？」我問。

「比你矮半個頭，比你結實。臉孔嘛，怎樣說呢，也比你結實，就是說，不像你那樣，兩人感覺到有顴骨，有額骨，有下巴骨。」

「怎麼，原來我的臉孔都是骨的嗎？」

「既呀，大哥你真是，我是說，看見你的臉孔，就感到你臉孔的肌肉下面有骨的存在。」

「他漂亮？他的臉就像肉圓？」

「不，不，人家長得很不錯的，你怎麼這樣亂說？」

「原來他是個美男子。」

「人家跟你開正經，你可跟人家開玩笑，我不跟你講了。」

「好，好，不開玩笑。我聽你說這個教員不錯，我就多問幾句就是了。」

「他很和藹的。他講話不是有意引人笑，可是，我們都覺得他講好笑。」

我忽然想起什麼，問她：「是不是臉上有很多暗瘡的，就是所謂青春豆的？」

「是有一些。」

「不戴眼鏡的。」說話很從容的。

「對，對，他說話好像沒怎麼用力，可是全班都聽得清清楚楚的。」

「我有他的像片。也許你說的是這個人。」我說着，就到書房裏找了一張生活照片。

漢良一看，就叫起來：「是，就是他，原來大哥你都識他！」

「他叫余樂思。我也是剛剛認識他，認識了一個多月吧！」我微笑說。

「沒那麼巧？你怎樣識他的？」

「他想結識我，要我的一個朋友介紹我們認識的！」

「怎那麼奇怪？他想認識你？他怎知道有你這個人？你又不是名人。」

我笑了笑說：「小孩子，不要追問那麼多大人的事。」

「唔，大哥，你討厭！怪不得大家說有時也不喜歡你──」

（三六一）

夜寒

辛海

阿澄改期結婚

「今晚客人很多哪！」扭頭看看好幾位坐在船邊木椅上的客人，我在馬達的喧嘩裏高聲說。

「天氣回暖，搭船的客人會多些。」青年駕駛員解釋。

「冬天不是你們的旺季吧？」一個中年搭客問，他把擁擠的煙尾掉到海水裏去。

「我們的旺季在夏天，」青年駕駛員說：「通宵都有客人過海。」

「你們開船的，分日夜兩班嗎？」另一個穿大衣的中年人問。

「分的。」青年駕駛員答。

「白天，有渡海船搭客過海，你們還嘛嘛啦派什麼用途？」一個穿棉袍的女人問。

「白天，我們還船專走停在海面的洋船和貨船，搭載客人和海員，生意可多哪！」青年駕駛員說。

聆聽他跟客人們交談，我沒有插上一句。

青年駕駛員扭頭望望我，大概已記起那夜我們在船上的談話吧？寬闊的臉龐泛笑，說：「明天不結啦！」

「阿澄哥，你不是明天要結婚的嗎？」他個默然坐在那裏的客人，不期然抬頭說。

「爲什麼？」

大前天晚上，那秀精明的阿澄哥拿出新織的毛絨衣讓他試身的情景，又活現我的眼前。

「發生什麼問題？」我追問。

借和感嘆也沒有。青年駕駛員說，「是要改期啦！」

「改期結婚嗎？」不用我開口，他們都在關切地問。

[illegible]

（八）

小說林

拳腳生涯

不落和頂富他們所說的「他」，正是指廣力。

這「老編」反問不落：「要是我看了影片，我說他導演的片子還不錯呢？」

這樣反問，倒叫對方愣住了。

「那麼，還是看了片子再說。」

不落終竟說出這樣的話。他以爲「老編」真要看片子。

頂富的神情顯得很不「過癮」。他在心裏有另外的盤算。

「羅先生，你一定要我看？要是我不看呢？」

頂富再也忍耐不住，冷冷的說：「那是廣力的損失。你閣下這樣支持他，也不要看他的片子。我們會說，這是怎麼回事？難道這不是說明他導演的片子不値一看。」

「這是你們的意見！我也有我的意見，我可以像別人一樣[illegible]，可是在這事情上，我還[illegible]我個人的看法。」

「老編」這麼一說，不落頂富又立刻笑了起來。頂富說：「真想不到，閣下跟我們沒有這方面的共同語言。我們的宣傳都從來沒有這樣[illegible]！」

「請你[illegible]。」

說這個「老編」[illegible]

而不落則是跟「老編」硬面以後，才懂得有這樣的[illegible]。

[illegible]冷戰。

[illegible]

（梅江雪）

這之前，不落的一些宣傳品仔，沒有跟這「老編」取得如對方所需要的「聯繫」，而不落他們的「死對頭」，就是那電影機構，不但取得了「聯繫」，而且，在報章「內版」的某種限度之內，這電影機構是放任「老編」胡說亂道的。

「老編」也曾對不落的宣傳「馬仔」提過面說「伙伴」，只是「馬仔」並沒有答應。「馬仔」的這是：「吃了我們的茶[illegible]，要像對方一樣，寫許你們說好話？[illegible]

冷眼旁觀

史得

綠美娟經常看電影，也看家庭電視，但對電影和電視的事務性，從來沒有好好的想過；而且對電影和電視，樂此不倦地照單全收，全部在自己的意識中接受下來。不錯，她的爸爸和媽媽，偶然在電視中看到一些過於荒唐和跟普通道德標準不相符合的東西，也曾搖頭嘆息，只作那天他人的說是人心不古，幾曾作過像李卿那樣的精闢分析。

她不但沒有分析，並且有時還笑說她的爸爸媽媽老古懂，是不會潮流，是少見多怪。現在經李卿一說，不覺爲之汗顏，暗忖自己過去爲什麼從不多想想，她受了一種不正確的思想所左右，所控制──看電影只不過是一種娛樂麻，目的是使人輕鬆一下腦筋，調劑一下生活，一天到晚，工作得那麼緊張，看看電影電視有什麼不好？爲什麼要花那麼多的時間去想，去使自己煩惱呢。

她又記得，她的姊姊有一次接受了教師的意見，說電影和電視會教壞人的，她還嗤之以鼻說：「好，你那麼清高，你是你的老師的好學生，就不要再看電影和電視了你。」

現在想起，不由得臉爲之紅起來。

（廿五）

一家四口

林

「我替你脫下去吧──」因爲笑娟天生的是做家務，會燒手的，所以，她可以把圍裙拿在背上洗衣服，買菜，煲飯，而林志才卻是坐辦公室的，只可以舞文弄墨，要他走進廚房，簡直是[illegible]。

「這……」林志才爲之語塞。

「我不是也只有一雙手，爲什麼我可以辦到[illegible]」

二二　要休息一天

笑娟洗洗地回答：「我想休息一日。」

「不洗衫？不照料孩子？」

「當然啦，如果又洗衫又照料圓圓，還叫做休息嗎？」

「我一個人只有一對手，又要洗衫，又要看圓圓，難呀！」

[illegible]

（廿二）

心歸

靜

廿五　新媳婦身世

父親理解兒子的願望，兒子也理解父親的心情。南峯不知道話該怎麼說，他不安地低下頭來。

「要，我明白你的意願就得了。你要再到日本去辦醫務所，我沒意見，依你自己希望的去辦就是。人各有志，不能強求。」

父親這樣通情達理，兒子就更感動了。南峯好容易才從嘴裏擠出一句話：「我使你失望了──我──」

尹福生竟不介意地對兒子自然一笑，說：「這個說得多了，我們來談別的吧！」尹福生有意轉換話題。「唔──我想問起一個人，是關於這個人的家庭情況，來歷以及其他。」

「爸爸要問的是誰？只要我知道的都可以說。」

尹福生指指客房那邊，用探詢的口吻說：「沒有什麼不方便吧？」

南峯知道父親要問的是自己新婚的妻子，便連忙說：「噢，爸爸當然可以這樣問。」於是，他沒等到父親提出問題就先說起來，「我和松川美子的婚事是倉卒間決定的，所以來不及事前先徵求你和媽媽的同意──」南峯的語氣很婉轉，而且面帶自矜之色。

「唔，這個沒關係，結婚是你們青年人的事，我們老人家不過給你提個參考。你媽媽還說，只要你找的對象是黃種人，就不計較她國籍是那裏的。」

「我早想到家裏不會反對我和一個日本女子結婚！」南峯像放下了一件心事。

「但是，我倒有一點意見！」

過用本錢食大茶飯

精仔

──咦，阿嬌，點解你似唔多開心？」

大嬌沒有回答，竟仔明哥不解風情，人家拍拍不知幾十轉，精仔明哥終於不耐煩，催促大嬌回家了。大嬌感到有些掃興，但是也遷就了他，吟吟沉沉的說，未夠十一點，咁快就走。

精仔陪笑曰：「開講有話，有錢佬唔行夜街，安全第一，況且我不是夜遊神之流，習慣早眠早起的。你也要早些休息了，一日揹餉十幾個鐘頭，覷你辛苦。」

正想行出涼亭，忽然又縮回去，坐了下來，打開大嬌的手袋，拿一條手帕，把那些仙士紙手包好，然後整包放入手袋，笑曰：「等陣送你到門口，一齊就拿出來。」

大嬌在默默的看着他，看見他鄭重其事的把碎銀包起來，覺得明哥對銀紙很有興趣，不過，這也難怪，他對銀紙沒有興趣的話，就不會成爲財主佬了。

「咁重，不如我帶返去，明早才帶出街市找換喇。」

正是附過光揭手，精仔明忙曰：「唔好，要你帶來帶去太麻煩。我返去搵成一筒筒，明天便於找換也。行得！」

精仔明何等精仔，一揸大嬌面色就明白了，乘着花涼亭燈影之際，摟抱着大嬌的腰，陰柔細氣講啲幾句舒舒服服的話：「我送到你去街口，唔入門口了，免致肥佬方問長問短。明天下午我才去河內，慳個上午是屬於你的。去河內至多三兩日，回來即刻搵你。」

「兩日就好，你應承我兩日的。」

「好，兩日，或者一日未定，因爲離開你兩日之久，我自己都唔知得唔得。呢次真係雞棟伏，來埗察工商業，結果成爲你的俘虜。」

大嬌這才轉嗔爲喜，腦袋輕輕枕在精仔明胸前，心中有一種難以形容的喜悅，像糖果店裏的糖果那麼甜。精仔明左手挽着手袋，右手抱着大嬌，心中想着如何運用這筆本錢，去食大茶飯。

（七一六）

入口船期預告

船	名	往來港口	月日	公司
墨西哥丸	MEXICO MARU	新加坡	1月28	大阪
茂華	MOCKHWA	馬尼拉	1月28	太古
耀星	STAR ALDEBARAN	日本	1月28	福來
蒙大那丸	MONTANA MARU	墨西哥灣	1月28	川崎
航友	GRAND NAVIGATOR	日本高雄	1月28	海陸
威利吉	WAALEKERK	歐洲	1月28	渣華
芝利旺	TJILIWONG	新港	1月28	渣華
東方嘉華	ORIENTAL CARNAVAL	新加坡	1月28	港郵
明石山丸	AKASHISAN MARU	日本	1月28	大阪
珊瑚公主	CORAL PRINCESS	馬尼拉	1月28	太古
有光丸	YUUKO MARU	名古屋	1月28	小山
寶利怡美利	PABLOEVERETT	日本	1月28	福來
美西來	MERSEY LLOYD	歐洲新加坡	1月28	渣華
邦加美倫	BUNGAMELOR	歐洲	1月29	萬邦
成都	CHENGTU	日本	1月29	太古
順發	FELICITY	金邊	1月29	順利
八重春丸	YAEHARU MARU	日本	1月29	協成
羅拔馬士基	ROBERT MAERSK	日本	1月29	捷成
寶蓮	POHANG	曼谷	1月29	新興行
士打圖華	STRAAT TOWA	上海	1月29	渣華
華蓮天	VALENTINE	日本	1月29	捷成
百丹士泰	BADENSTEIN	歐洲	1月29	捷成
太平洋之鷹	PACIFIC HAWK	關島	1月29	渣甸
夏蓮那士	HELENUS	英國新加坡	1月29	太古
姬路丸	HIMEJI MARU	新加坡	1月29	日郵
歐美厘士	EUMAEUS	高雄	1月29	太古
烈娜舷厘	RADNORSHIRE	日本	1月29	渣甸
芬蘭	FERNCLIFF	新加坡	1月29	參利順
新武士	SAMOS	澳洲	1月29	福來
賓來路	BENLOYAL	高雄	1月29	鐵行
皮利亞士	PELEUS	門司	1月29	太古
蘇州	SOOCHOW	澳洲高雄	1月29	太古
桑力士	SONEX	金邊	1月29	中太
太士萊	TYSLA	日本	1月29	參利順
山京丸	SANKYO MARU	日本	1月29	大阪
金龍丸	KINRYU MARU	神戶	1月29	永泰
克利夫蘭總統	PRES.CLEVELAND	馬尼拉	1月29	總統
祈福馬士基	CLIFFORD MAERSK	馬尼拉	1月29	捷成
永寧	WING NING	台灣	1月29	聯華
愛蓮賓祺	ELLEN BAKKE	三藩市	1月30	鐵行
月寶丸	GEPPO MARU	日本	1月30	中央
海盛	HOI SHING	沙巴	1月30	匯南
大和丸	YAMATO MARU	日本	1月30	三利
東城	KOTA TIMUR	中國	1月30	太平
松龍丸	SHORYU MARU	神戶	1月30	永泰
洋海丸	YOKAI MARU	日本	1月30	嘉信
明倫山丸	MEIRINSAN MARU	日本	1月30	大阪
阿拉斯加郵	ALASKAN MAIL	美國	1月30	福來
平戶	HIRADO	日本	1月30	實隆
豐和丸	HOWA MARU	日本	1月30	泛洋
利通	JAGUAR	基隆	1月30	利通
力沙馬士基	LEXA MAERSK	馬尼拉	1月30	捷成
聯合	LIEN HOPE	沙巴	1月30	海聯
摩素士泰	MOSELSTEIN	馬尼拉	1月30	捷成
吉野山丸	YOSHINOSAN MARU	日本	1月30	大阪
來島丸	KURUSHIMA MARU	日本	1月31	中央
美上美	SUSANNE	曼谷	1月31	振盛行
前島丸	MAESHIMA MARU	那霸	1月31	太東
天馬利	TEMERAIRE	新加坡	1月31	參利順
嘉甸娜	KYRA KATINA	星洲	1月31	勝利
壯威	JOINVILLE	日本	1月31	沙晴
美利怡美利	MAKEVERETT	曼谷	1月31	福來
多倫迪	TUKANDUT	墨西哥灣	1月31	參利順
小山丸	OYAMA MARU	神戶	1月31	小山
東峰丸	[illegible] MARU	日本	1月31	協成
納柏頓巴士	NEPTUNE TOPAZ	日本	1月31	福來
宗像丸	MUNESHIMA MARU	大湖	2月1	川崎
大寶山	TAI POO SHAN	新加坡	2月1	順昌
東光丸	TOOKO MARU	橫濱	2月1	小山
華高沙	VAUCLUSE	日本	2月1	沙晴
愛達荷	IDAHO	美國	2月1	捷甸
裕友	GRAND VALOR	台灣	2月1	順利
雅和丸	YAWA MARU	日本	2月1	東洋
新昌丸	SHINSHO MARU	神戶	2月1	小山
庫拉蘇娜丸	CURAGAO MARU	日本	2月1	大阪
第45義宗丸	GISO MARU No.45	新港	2月1	海聯
聖路易士丸	ST.LOUIS MARU	新加坡	2月1	大阪
春星丸	SHUNSEI MARU	日本	2月1	天祥
美國寶星	AMERICAN AQUARIUS	美國	2月1	美輪
巴拿馬	PANAMA	美國	2月2	海陸
民興	TERESA	曼谷[illegible]	2月2	順昌
高武丸	KOBU MARU	日本	2月2	泛洋
士打麥高蘭	STRAAT MAGELHAEN	南[illegible]	2月2	渣華
大中山	TAICHUNGSHAN	曼谷	2月2	順昌
湯姆斯馬士基	THOMAS MAERSK	馬尼拉	2月3	捷成
神海丸	SHINKAI MARU	日本	2月3	中央
華光丸	YUKO MARU	日本	2月3	嘉信
泰來總統	PRES.TYLER	美國	2月3	總統
蘇拉萊克	ZOELLA LYKES	墨西哥灣	2月3	總統
遠華麗	BENVALLA	高雄	2月3	邊行
賀茂春丸	KAMOHARU MARU	日本	2月3	山下
東方戰士	ORIENTAL WARRIOR	美國	2月3	港郵
麥賽賽總統	P.PRES.MAGSAYSAY	馬尼拉	2月3	美邦
碧洋丸	HEKIYO MARU	神戶	2月3	永泰
金熊	GOLDEN BEAR	三藩市	2月5	太平洋

出口船期預告

歐洲線

船	名	開往港口	月日	公司
勝泰	SIENA	滿德歐洲	1月29	實隆
威利吉	WAALEKERK	地中海	1月30	渣華
歐美厘士	EUMAEUS	利物浦	1月31	太古
摩素士泰	MOSELSTEIN	滿德歐洲	1月31	捷成
烈娜舷厘	RADNORSHIRE	倫敦滿德	1月31	渣甸
賓來路	BENLOYAL	倫敦滿德	2月1	鐵行
皮利亞士	PELEUS	利物浦	2月1	太古
平戶	HIRADO	滿德歐洲	2月2	實隆
納柏頓巴士	NEPTUNE TOPAZ	倫敦滿德	2月2	福來
華高沙	VAUCLUSE	倫敦滿德	2月3	沙晴
邦加美倫	BUNGA MELOR	夏化倫敦滿德	2月4	萬邦
高武丸	KOBU MARU	滿德倫敦利物浦	2月4	泛洋
遠華麗	BENVALLA	滿德倫敦	2月6	邊行
亦勇	YEH YUNG	滿德倫敦	2月6	海聯
寶利班那	BORIBANA	滿德歐洲	2月6	實隆
加巴麗	CAPRAIA	地中海	2月7	沙晴
麥列德斯	MAX REICHPIETSCH	北歐洲	2月7	東聯
施典吉	STEENKERK	北歐洲	2月8	渣華
寶羅西亞	BORUSSIA	滿德歐洲	2月8	捷成
施樂達吉	SLOTERKERK	鹿特丹歐洲	2月8	渣華
希爾	HEL	滿德歐洲	2月10	天祥
岩手丸	IWATE MARU	黑海	2月10	日郵
弗蓮雪厘	FLINTSHIRE	倫敦滿德	2月10	渣甸
伊利馬高士	EURYMACHUS	倫敦滿德	2月10	大西洋
沙仙士泰	SACHSENSTEIN	滿德歐洲	2月12	捷成
基士頓馬士基	CHRISTIAN MAERSK	滿德歐洲	2月12	捷成
阿朗沙	ORONSAY	南安普頓	2月12	鐵行
長崎	NAGASAKI	滿德歐洲	2月12	實隆
相模丸	SAGAMI MARU	歐洲	2月12	日郵
施福	CERVO	意大利	2月13	南海
阿德雷德城	CITY OF ADELAIDE	利物浦	2月14	鐵行
必先達	PRISANDER	利物浦	2月14	太古
帆濤德	PANDO HEAD	倫敦滿德	2月14	鐵行
賓維嘉	BENVRACKIE	倫敦滿德	2月14	邊行
馬天寶	MARTINIQUAIS	倫敦滿德	2月19	沙晴

印·巴·中東線

船	名	開往港口	月日	公司
美城	KOTA MAKMUR	紅海	1月29	太平
耀星	STAR ALDEBARAN	波斯灣	1月29	福來
明石山丸	AKASHISAN MARU	紅海	1月29	大阪
太士萊	TYSLA	波斯灣	1月31	參利順
吉野山丸	YOSHINOSAN MARU	波斯灣	1月31	大阪
東城	KOTA TIMUR	波斯灣	2月2	太平
萬利怡美利	MANOLOEVERETT	加爾各答	2月5	福來
日武丸	NICHIBU MARU	紅海	2月6	日郵
陸洲	LUK CHAU	波斯灣	2月7	太興
長信	CENTRAL TRUST	波斯灣	2月9	大信
力哥連	NICOLINE	波斯灣	2月11	捷成
圓洲	YUEN CHAU	波斯灣	2月13	太興
寶星	STAR PROCYON	波斯灣	2月15	福來
長島	EVER ISLAND	波斯灣	2月18	大信
菲馬怡美利	JOHNEVERETT	吉大港仰光	2月19	福來
加利瑚	GALINI	吉大港仰光	2月19	新興行
高來丸	KORAI MARU	孟買	2月20	泛洋

東南亞線

船	名	開往港口	月日	公司
三寶壟丸	SEMARANG MARU	新加坡印尼	1月28	日郵
大溪地丸	TAHITI MARU	西伊里安	1月28	三利
洋星丸	YOSEI MARU	新加坡巴生	1月28	天祥
新城	KOTA SINGAPURA	新加坡	1月28	太平
春光丸	SHUNKO MARU	馬尼拉	1月28	小山
東偉	TONG WEE	新加坡馬六甲	1月28	[illegible]
豐南丸	HONAN MARU	新加坡巴生	1月28	泰山
乾元	CENTRAL MAKER	金邊	1月29	海華
德樂	TELUK BANTEN	印尼	1月29	泛亞
羅拔馬士基	ROBERT MAERSK	西貢新加坡	1月29	捷成
寶利怡美利	PABLOEVERETT	新加坡印尼	1月29	福來
永通	YUNG TUNG	西貢	1月29	海運
華蓮天	VALENTINE	印尼	1月29	捷成
月寶丸	GEPPO MARU	新加坡巴生	1月29	中央
八重春丸	YAEHARU MARU	新加坡巴生庇能	1月30	協成
金龍丸	KINRYU MARU	曼谷	1月30	永泰
山京丸	SANKYO MARU	新加坡	1月30	大阪
順發	FELICITY	西貢金邊	1月31	順利
洋海丸	YOKAI MARU	新加坡	1月31	嘉信
松龍丸	SHORYU MARU	新加坡巴生	1月31	永泰
聯合	LIEN HOPE	亞庇汶萊	1月31	海聯
利通	JAGUAR	西貢	1月31	利通
桑力士	SONEX	金邊	1月31	中太
華耶富納	WAJABULA	印尼	1月31	[illegible]
大和丸	YAMATO MARU	亞庇納閩	2月1	三利
永寧	WING NING	亞庇山打根	2月1	聯順
美上美	SUSANNE	曼谷	2月2	振盛行
[illegible]	PALVIA	印尼	2月2	[illegible]
第45義宗丸	GISO MARU No.45	古晉	2月2	海聯
春星丸	SHUNSEI MARU	新加坡巴生	2月3	天祥
海盛	HOI SHING	山打根斗湖	2月3	匯南
泗水丸	SURABAYA MARU	新加坡印尼	2月3	日郵
神海丸	SHINKAI MARU	新加坡巴生檳	2月4	中央
大中山	TAICHUNGSHAN	曼谷	2月4	順昌
大寶山	TAIPOOSHAN	新加坡庇能	2月4	順昌
民興	TERESA	西貢金邊	2月4	順昌
華光丸	YUKO MARU	新加坡	2月4	嘉信
安和丸	KOWA MARU	古晉新加坡	2月9	東洋

基隆·釜山·日本線

船	名	開往港口	月日	公司
航友	GRAND NAVIGATOR	日本	1月28	海陸
維奧拉	VIOLA	日本	1月28	小山
利華	RAVI	日本	1月29	東海
墨西哥丸	MEXICO MARU	日本	1月29	大阪
茂華	MOCKHWA	釜山日本	1月29	新興行
寶蓮	POHANG	釜山日本	1月30	新興行
海國	HAI KUO	基隆	1月30	東海
太平洋之鷹	PACIFIC HAWK	關島	1月30	渣甸
天華	HTANTAWAYWA	日本	1月30	新興行
台灣	TAIWAN	基隆	1月31	太古
加利狄	KALEMYO	日本	1月31	新興行
美利怡美利	MAKEVERETT	沖繩日本	2月1	福來
前島丸	MAESHIMA MARU	那霸門司	2月3	太東
海王	HAI WANG	基隆	2月3	東海
拿甸那	NARDANA	日本	2月3	鐵行
[illegible]	ST. OF TRAVANCORE-CO.	日本	2月5	東亞
馬尼拉丸	MANILA MARU	日本	2月5	日郵
印尼怡美利	TAMURAEVERETT	日本	2月5	福來
茂丹	MOCKDAN	日本	2月6	新興行

非洲線

船	名	開往港口	月日	公司
芝利旺	TJILIWONG	東非	1月30	渣華
士打圖華	STRAAT TOWA	西非	1月31	渣華
明倫山丸	MEIRINSAN MARU	東非	1月31	大阪
壯威	JOINVILLE	南非西非	2月3	沙晴
南非高華	S.A.MORGENSTER	南非	2月7	渣甸
烏干達	UGANDA	東非	2月8	渣甸
箱根山丸	HAKONESAN MARU	西非	2月9	大阪
牙買加丸	JAMAICA MARU	西非	2月10	川崎
馬連馬士基	MAREN MAERSK	角城西非	2月10	捷成
必發	BEERSHEVA	南非	2月10	新興行
日出丸	HIDE MARU	南非	2月11	大阪
莫寶路	MAURICE M'POLO	西非	2月11	日郵
樂嘉	NOGAH	西非	2月11	新興行
利歐格蘭德丸	RIO GRANDE MARU	東非	2月11	大阪
施嘉利安	SKLERION	東非	2月12	渣華

美洲線

船	名	開往港口	月日	公司
美國郵	AMERICAN MAIL	西雅圖溫哥華	1月28	福來
蒙大那丸	MONTANA MARU	西雅圖溫哥華	1月28	川崎
[illegible]	H.K.GRACE	金山新奧爾良紐約	1月28	[illegible]
京都	KYOTO	美利士參寶沙爾拿	1月28	太古
愛瑪賓祺	EMMA BAKKE	溫哥華	1月29	鐵行
祈福馬士基	CLIFFORD MAERSK	紐約哈里法克斯	1月30	捷成
美西來	MERSEY LLOYD	墨西哥灣	1月30	渣華
姬路丸	HIMEJI MARU	美洲中西岸	1月30	日郵
克利夫蘭總統	PRES.CLEVELAND	檀香山	1月30	總統
東方嘉華	ORIENTAL CARNAVAL	溫哥華中美	1月31	港郵
芬蘭	FERNCLIFF	紐約波士頓	1月31	參利順
太平洋之熊	PACIFIC BEAR	加州	2月1	太平洋
天馬利	TEMERAIRE	溫哥華	2月1	參利順
巴拿馬	PANAMA	美國	2月2	海陸
宗像丸	MUNESHIMA MARU	波特蘭西	2月2	川崎
阿拉斯加郵	ALASKAN MAIL	西雅圖溫哥華	2月2	福來
豐和丸	HOWA MARU	加勒比海	2月2	泛洋
嘉甸娜	KYRA KATINA	溫哥華胡那路	2月2	勝利
庫拉蘇娜丸	CURACAO MARU	紐約	2月2	大阪
美國寶星	AMERICAN AQUARIUS	紐約	2月2	美輪
愛達荷	IDAHO	加州	2月3	捷甸
菲巴丹	PHIL.BATAAN	古巴紐約	2月3	大工
蘇拉萊克	ZOELLA LYKES	墨西哥灣	2月3	總統
泰來總統	PRES.TYLER	加州	2月4	總統
湯姆斯馬士基	THOMAS MAERSK	紐約	2月4	捷成
麥賽賽總統	P.PRES.MAGSAYSAY	波士頓紐約	2月4	美邦
賀茂春丸	KAMOHARU MARU	紐約	2月4	山下
[illegible]	KINGSVILLE	溫哥華	2月4	參利順
洛杉磯	LOS ANGELES	美國	2月5	海陸
長保	EVER SAFETY	加勒比海	2月5	大信
[illegible]	JALAMANGALA	加州溫哥華	2月6	華林
密芝安	MICHIGAN	加州	2月6	渣甸
[illegible]	SIMOA	紐約	2月6	南通
加省熊	CALIFORNIA BEAR	加州	2月6	太平洋

澳洲線

船	名	開往港口	月日	公司
美隆士	MILOS	澳洲	1月28	福來
愛蓮賓祺	ELLEN BAKKE	西澳洲	1月29	鐵行
成都	CHENGTU	新幾內亞南太平洋	1月31	太古
東旅	EASTERN ROVER	澳洲	1月31	渣甸
蘇州	SOOCHOW	澳洲	2月3	太古
[illegible]	MARTHA BAKKE	西澳洲	2月7	參利順
新武士	SAMOS	澳洲	2月9	福來
芝萬宜	TJIWANGI	澳洲	2月10	渣華

"S" LINE REGULAR SERVICE

聯合輪 "L. HOPE"

元月卅日收貨　元月卅一日開行

直放：亞庇、璞瓣乃

總代理：海外聯合海運有限公司

[illegible]

西窗影語

兩種完全不同的生活情調

——再談「魚水鄉姑娘」

言菡子

淺淺的浪，三個越南的少女在海灘上，擲石爲戲。她們笑着，跑着，又伏在沙上喘着氣。一個少女，在一個小小的沙坑裏，捉到了一隻蟹，舉到同伴們的面前。

她們三個都笑了。

戲院中有些觀衆，也在輕輕地笑，從輕快的畫面上，感染到她們這健活潑的青春。

跟着影片就用特寫的近景，拍攝她們奔跑的腳步，她們跑得快，跑得舒暢而有力。

她們跑到哪裏？沙灘上熱鬧起來了，一羣人簇擁着一隻漁船出海去了。越南的少女，在補着漁網，在繡着花，也在操縱着大砲，在瞄準，在用望遠鏡觀測海上敵人軍艦的蹤影。這就是戰鬥中的越南，這就是越南人民日常的生活情調。

戰爭，保家衛國的反帝戰爭，在越南，已經是日常生活的一部份。

在那些少女們操縱着大砲的時候，那神情，那突然，跟她們在沙灘上擲石、捉蟹時，沒有什麼兩樣。

她們在操縱着大砲，向敵人軍艦瞄準射擊的時候，也像補網、繡花一樣地敏捷而又從容。

看到她們補網、繡花，以及擲石、捉蟹的時候，不會想到她們也會操砲、射擊；看到她們瞄準、射擊的時候，也不會想到她們就是那些活潑潑地愉快地嬉戲着，或者輕鬆地工作着的少女。

瞄準、射擊，和補網、繡花、擲石、捉蟹等等，本是兩種完全不同而相去甚遠的生活情調。但是在越南，這兩種不同的生活情調，卻巧妙地自然地結合起來，統一起來，成爲一種越南人民的普遍的基本的生活方式。這種生活方式就體現在魚水鄉姑娘們的身上。

長期的艱苦的反帝戰爭，鍛鍊了越南人民，使他們把戰爭所造成的痛苦與災難，沉着地接受了下來，並且英勇地堅定地準備着再打十年、二十年，或者三十年，一直打到把侵略者完全消滅爲止。

燃燒，爆炸，沙灘上的彈坑，海面上的水柱，傷亡和抵抗，犧牲與勝利，……都交織在越南魚水鄉姑娘們的歡樂與青春裏。

在她們的歡樂與青春裏，閃亮着的是堅強無比的生命力和一種充滿信心的大無畏的精神。

魚水鄉的姑娘們，在沙地上畫線，學習砲兵的測量術，拖拉重砲，佈置掩體，梳頭，唱歌，歡笑，拍掌，用砲彈筒盛水淋花灑樹，在水中洗衣，做飯，在小小的油燈下，閱讀，抄寫……

在過去，帝國主義的砲火，往往在世界各地造成驚慌、混亂、恐懼與逃亡。現在，在越南，卻遇到了不屈、不敗的人民。即使是魚水鄉的姑娘，也個個都是一面生產，一面戰鬥的勇士。她們也能瞄準、射擊，把在領海游弋的帝國主義的戰艦轟走。

影片結尾，海鳥翻飛，漁帆片片，魚水鄉的姑娘們，又在沙灘上跑來跑去了。

拔風冷雨

美國之命

朗諾統治集團引進泰軍越入國援。

這一趟不是「朗」諾，而是「陰」諾——悄悄地唯唯諾諾。

傷心地也

威斯特摩蘭赴西貢活動。

毋忘曾在斯土敗使遠。

任挑唔嬲？

報紙標題：惡賊逃向治安挑戰。

其奈負責保衛治安當局高懸免戰牌何？

誰統治美國

〔美〕杜霍夫著 年譯

二五 所謂「人民資本主義」

我們說，行政委員會有決定性的重要，不僅是由於它可以委派人選，進行決策，或作技術性調查，而且由於它可以就投資等等事宜作出重要決定，委派人選處理日常業務。我們所說的「經營」二字，係指凡是公司業務不見好業之時，改動高層業務人員的權利。關於行政委員的重要性，A·A·伯爾勒（紐約「社會名人錄」成員）的論說可稱權威，一時尚無出其右者。他既是公司律師，又有著作，而且，自己還是公司的高級主持人。他的著作廣泛地討論到現代企業經濟問題，他說：

「今天的公司經營制度，並不是像美國電話電報公司那樣，只用普通的行政人員而已；而是在本來的行政人員之外，再加上一批所謂管理集團的人員，由他們結合起來進行。因此，爲了達到實際的目的，各大公司的經營權以及其他各種權限，大都屬於該公司的行政人員集團——他們與管理集團共同享有自主性。爲了使股票紅利像目前這樣保持下去，經營人士的自主性還有加大的趨勢。」

按：A·A·伯爾勒是政治家裏面的學者，是自由主義上層階級的一員。他在第一次世界大戰之後，曾陪同美國總統威爾遜前往凡爾賽，參加巴黎和會，後來又奉派出使拉丁美洲。其後，他是美國另一總統羅斯福的經濟顧問，從此以後，始終作爲拉丁美洲問題專家，出任歷屆民主黨總統的顧問。一九六二年，美國進攻古巴時，他出頭進行調解。於一九七一年二月死去。

伯爾勒不僅有此眼識，而且從短處着眼，把它進行建設性改進。他強調，爲了使公司高級行政人員不受股東的約束，而得以自主經營，因此，行政人員不應佔有公司的股票達到某一種程度。這樣，就可產生出一種與股份所有權無關的經營權。

簡言之，伯爾勒的主張，如同我們在本章一開頭時所接觸到的問題，觸及了股票的分配、以及行政人員不擁有股票、而獨立自主地享有經營權的問題。關於這兩點，第一點被美國新聞處稱爲「人民資本主義」，第二點則被稱爲「經營革命」。

在「經營革命」這個問題之下，有人認爲，由於股票廣泛分散，經營者必須擁有經營近代化公司的專門知識，所以有一批沒有股票的社會中間階層出身的職業性經營集團出現，有這批人抓緊公司的管理權。

大公園

也是破除迷信

今日新知

冒兵

大概是從歐洲封建時代的宮廷貴族、準貴族開端，而後來要顯示自己是有「身份」之人的新興資產者承其餘緒並加以「光大」，直到今天，在歐美國家以至此地，凡屬「上層」人物，有例要「喜歡」和「懂得」西方的芭蕾、歌劇和音樂。「天鵝湖」固然非看過不可；「奧賽羅」、「哈姆雷特」之類加上一些莎劇句子也應當說得出來；論音樂，則莫扎特、蕭邦的作品聽起來要有如醉如癡的樣子。每當有這一類東西上演，儘管票價貴得肉痛，亦要側身座上。因爲在「衣香鬢影」、「裙屐翩躚」之中，能否露臉，是有無「素養」，是否屬於這一階層的重要標誌云。

這種情形，不但有時很可笑，而且有時很可悲。

真正喜愛和懂得這些西洋芭蕾、歌劇、音樂的人是有的，且不論是否抱殘守缺，他們當然有充分的理由作爲熱情的欣賞者；可是確實有一部分（甚至可能是不少的一部分）觀衆、聽衆，其實是被迫處此的。我認識的某君夫婦就是一例。某君是頗爲開通的商人，只因爲他的社交活動有一些屬於「上層」的範圍，自然難免有時要去聽什麼「降B大調」之類。夫婦兩人有一次向朋友訴苦：「既不知道是奏什麼，又不能打瞌睡，中途退出又認沒有禮貌。這一晚上的苦，真不能爲外人道。」他們的感受，使我深爲同情。

我說同情，是因爲如某君夫婦及不少和他們一樣的人們，並不是願意去欣賞這些本來已不屬於這個時代的東西，而是自覺或不自覺地迫於一種現社會的習慣勢力。這個習慣勢力，其實不只是藝術或娛樂的問題，而是把人類歷史上一些優秀的創造和大量的渣滓混雜在一起，打扮成上等的、高級的、貴族的東西，把人們束縛在過去的時代，不但看不到將來，也遺失了今天。因此而可悲的是，其中那些優秀的創造，由於成爲渣滓的掩護者，不但不能推動人們前進，反而起了消極的作用。比如說，蕭邦的樂曲，是和他熱烈的愛國激情分不開的。聽蕭邦作品的演奏，離開了他的時代背景和他的愛國活動，就談不上真正理解蕭邦及其作品的精神。人類新的一代繼承了舊的一代，時間過了一個世紀又一個世紀，還是那些芭蕾、歌劇、音樂，而且要說那些祖父以前的劇目、樂曲就是無可逾越的藝術，達到那個巔峯就是「世界水平」，難道不要質疑？爲什麼不可以有新的進步？這個大啞謎，到中國的文化大革命才打破了。

讀了一篇中國舞劇團到歐洲演出的通訊，足以發人深省。中國舞劇團的節目有芭蕾舞劇「白毛女」和「紅色娘子軍」（它們也有歌劇的成分），有鋼琴協奏曲「黃河」。文化大革命湧現了中國傳統戲曲的新生命：革命現代京劇，那是以中國藝術爲基礎的。而現代芭蕾、歌劇和協奏曲到歐洲演出，可說回到了老家，是一個嚴肅的考驗。通訊報道了歐洲觀衆的熱烈反應，其中有這樣的話：

「過去不知道你們爲什麼不演「天鵝湖」，現在看了「紅色娘子軍」和「白毛女」，才使我明白了中國爲什麼要搞文化革命。」

聽了「黃河」，又有這樣的話：

「我們聽得入神了，忘了鼓掌。這首鋼琴協奏曲很完整，很有革命氣魄，是一部難得的作品。」

歐洲人能夠說這個話，能夠給他們本來不大理解的革命芭蕾、歌劇、樂曲以這樣無保留的讚美，從而明白了爲什麼應當不演「天鵝湖」，那是很不容易的。

因此也得問：爲什麼還有些中國人偏要把外國的古董看成至高無上、了不起的東西呢？

應當是有更多人破除迷信的時候了。

海天集

從靈渠談古代科技

曹思

「大公報」廿二日刊登一篇清華大學老教授劉仙洲同香港大學學生會旅行團成員談話的特稿，內容談到中國古代科學技術問題，其中指出：在十四世紀前，世界有三十項科學發明，都是中國領先。這三十項中，有一項是水利。

看了這篇特稿，就同朋友們談開；大家對中國古代在治水科學方面的成就特別感到興趣。座中有人曾經在廣西參觀過靈渠，對這一個從秦朝留存到今天的水利工程，了解得比較清楚。其他的人也各就所知，紛紛提供有關的材料。這裏綜合當時談話內容，介紹靈渠水利工程的簡單輪廓。大家認爲，中國在二千年前就鑿靈渠溝通湘灕二水，是人類科學創造的輝煌史蹟，是中國勞動人民智慧的結晶，值得回顧一下，作爲繼往開來更進一步地發揚科技研究精神的推動與鼓勵力量。

靈渠或稱興安運河，在宋代又稱「秦鑿渠」，據歷史記載是在秦始皇三十三年（公元前二一四年）開始開鑿的一條聯結南北水路交通的人造運河，全長三十五公里。人們乘坐湘桂鐵路火車到興安縣，就可以看到靈渠。靈渠在今天僅起灌溉農田的作用，可是在鐵路修通以前的兩千多年，靈渠上的木船曾經負起溝通南北交通的任務，立了不少功勞。今天站在橫貫興安縣城的河邊，還有一段約半里長的秦堤存在，這條河是靈渠的「南渠」，它的北面還有一條北渠。兩渠都是人造的，它們交會在分水塘的地方。兩渠中間夾着一條湘江故道，這條故道現在只起溢洪的作用；在平時，湘江通過北渠而北流到長江，灕江通過南渠而西流，灕江南入桂江而注入珠江。長江和珠江兩大水系就是這樣地連在一起的。

靈渠鑿成後，沿河興起一個城市，即興安縣。靈渠是一個樞紐，開鑿靈渠爲的是把湘江和灕江連結起來。湘灕並不同源。按照現代眼光看來，鑿通一條靈渠，工程並不大。但是在二千年前，在被目爲荒蠻的五嶺地區，發現湘灕之間有一點相距不過三十公里，發現兩者之間有一個低地可以作爲修建人造運河的最合適地點，有了地點後又怎樣選定渠道的線路，使河床水平不同的兩條河流得以順利通航，這一切都要經過不斷實踐，經過許多創造發明，克服道道難關而達成的。在確定渠道的走向以後，還需要調查沿線的水位高低，水的流量大小，然後才能作出具體設計。在施工過程中，當時的勞動人民創造了「小水鏵嘴」、「大小天平」、「陡門」（即水閘）等控制流量、調節水位、排洩洪水的治水方法。這些方法和設計，發明在二千年前，但迄今仍在水利工程上有利用價值，生動地表現出中國古代勞動人民的高度智慧和創造能力。

舉例來說明。由於近靈渠處一段湘江上游的河床比灕水爲低，致使運河鑿成後，大量的水傾瀉入湘江，當時就發明兩種控制流量的方法：其一，廢棄這段湘江（即上述的湘江故道）不用，改在附近山坡開鑿北渠。北渠的寬度、深度維持一定的尺度，這樣一來，由於北渠地勢改高和渠道的容水量改小，就能同灕江保持一定的流量，扭轉注入湘江的水過多的形勢。其二，在南北渠會合處修建一個「分水鏵嘴」，把它設在一定的位置，再配合上述的北渠的設計，便能使水量的七成流入湘江，三成流入灕江。這個設計，同都江堰水利工程的「魚嘴」能使水流四六分的道理是一樣的。

爲了防止山洪暴發時來不及洩水，在南北渠會合處的突出部份，修建一個「大天平」、一個「小天平」。這個人字形的「天平」實際上就是攔水壩，高度是一樣的，但長度和對水流的角度不同。當洪水過大時，洪水就會溢過「天平」，流入湘江故道，不但使洪水有新的出路，而且當水位正常時，又不影響「湘七灘三」的分水作用。

在中國的古代，勞動人民就已經實現了灌溉，用自己的智慧，把水馴服地聽從人類使喚了。

大公園

富饒的西江（木刻） 梁彬作

有數得計

從粗鋼減產看西方工業

鄭頌民

據日本鋼業聯盟於一月二十二日發表統計，去年西方世界的粗鋼產量，爲五億八千二百四十萬公噸，比一九七〇年減少百分之二點五。值得注意的是，這是自一九五八年以來的粗鋼產量首次減少。

美國的粗鋼產量，從前年的一億二千二百一十二萬噸減至去年的一億一千二百二十萬噸；日本從九千三百三十二萬二千噸減至八千八百五十五萬七千噸；西德從四千五百零四萬一千噸減到四千零三十一萬五千噸；英國從二千八百三十一萬六千噸減至二千四百一十六萬噸；法國也從二千三百七十七萬四千噸減至二千二百八十四萬三千噸。

西方五個主要國家的粗鋼都一致減產，這是西方世界工業生產停滯或下降的一個重要標誌。

事實上，據日本鋼業聯盟透露，去年西方世界的粗鋼產量，已比前年減少百分之五點八。

以日本來說，去年就是經濟危機加深發展的一年。由於日本汽車、建築和電器機械等工業對鋼鐵的需求都減少，已迫使鋼鐵業一再實施減產。

西德和法、英三國的粗鋼產量，去年共爲八千七百三十一萬噸，幾乎與日本鋼產量拉平。今後西歐、日本和美國鋼鐵對於出口市場的爭奪，勢將日益激烈。

今日天地

冬行春令話「濕熱」

鍾庸

我國東南沿海地區，可能由於地理關係，農曆十一、二月的冬末期間，天氣有時很不正常，例如冬行春令之類。若然胃腸素有消化不良底子，或身體容易發熱的問題之人，在冬末期間遇到冬行春令之類天氣，身體更容易發生「濕熱」病。所謂濕熱病，一般的病狀是：飲食之後，胃部飽滯不舒適，吃下的食物，似乎久久不消化，肚子間中有輕微的扭痛，肚子一有微痛則需如廁，一日下幾次稀爛惡臭而帶有泡沫的大便，舌苔黃厚，飲食無味，四肢疲倦，整日有睡意。發生了諸如此類的病狀，身體若然沒有傷風發熱者，這往往是胃腸有了濕熱問題所致。

消除這類濕熱病狀，如屬初起，症狀輕微者，有時用金銀花三錢至五錢，茵陳三錢，煎水飲用，飲一兩次，可有消除濕熱、或預防濕熱之效。這兩味藥，民間早已習慣用之。倘平素體質較爲虛弱者，用這兩味藥來清理濕熱問題時，人們往往加入兩三片生薑以防寒氣，更加安全無弊了。

身體若然發生了較爲深重的濕熱病，可能發生下列的病狀：胸膈總覺得有點悶熱，間中身體還有一些輕微的發熱，背部不時感到有些涼凍，但不是惡寒，而是似覺到一陣陣的涼風，吹着自己的背部，舌乾口淡，舌苔灰白或黃厚，唇焦，眼白有微紅或佈滿紅筋，說話聲音低沉而不爽朗，不時有幾聲咳嗽，咽喉有點不舒服，呼吸有時也感到不暢順，心情煩躁，易發脾氣，飲食無味，口渴頻頻要飲水，還喜歡飲冷凍的飲料。

胃腸有了「濕熱」問題，就算不必經過傷風感冒，也可以發生上述病症，此類病症，不能作爲一般的傷風感冒來治療，以辛溫發散性能的藥物藥劑也不適用，因爲此類病，是忌用辛溫劑的，所以，銀翹片亦未必適用，如果要服國產成藥來調理的話，用桑菊片則無妨。

處理較爲深重的濕熱病，用銀花、茵陳這兩味藥，不會有甚麼效果了。可參考下列的方劑：黃芩三錢，連翹三錢，花粉三錢，滑石四錢，竹葉三錢，北杏三錢，鬱金二錢，厚樸二錢，三碗水，煎取一碗溫服。老弱分量減半。

影劇手記

「天生的侵略者」——杜鵑

章妮

在中國古代詩人的筆下，杜鵑這種鳥兒，總是被用來作爲悲哀的化身。愛在傷春悲秋裏去找尋寫作靈感的人，既要「傷春」，就自然會偏愛杜鵑這類鳥兒了。什麼子規啼血，春心化杜鵑，甚至把那一到春天就開得紅遍的杜鵑花，也附會爲杜鵑啼出來的血所染紅了的。

這顯然決非事實，但類似的文字讀多了，卻使人不由自主地會對杜鵑並不那麼反感，雖然專門研究鳥類的人，早已指出杜鵑這種小鳥本身是又懶又自私的動物。牠自己從不去營巢，一到產卵，就去侵佔其他鳥兒的窩，產下了卵，就讓人家去爲牠代勞孵育。

前些日子看到一部法國人所拍的紀錄片——「奇異的綠洲」，其中有些關於杜鵑的片段，才知道杜鵑這種鳥，不但去讓別的鳥兒替牠孵出下一代，還飽得要命，既然佔巢，小杜鵑還要獨享哺育之權。

影片很詳細地拍下了杜鵑搶佔鳥巢產卵，還拍攝到那剛孵出來、羽毛都沒長的小杜鵑，竟也拚命把原來窠主的雛鳥擠出巢去跌死，即使未孵出的鳥卵，牠也要擠出巢外去。影片旁白曾把牠稱作「天生的侵略者」，就與事所見，可真的半點兒也不誇張。

小杜鵑一出殼就要把「非我族類」千方百計地擠出巢外，佔人巢窩，獨享其成。到得長大了，仍不出外覓食，張大嘴嘰嘰呱呱叫，要替牠的養父母來餵食。紀錄片還攝下了一組鏡頭，來顯示杜鵑已長得比牠的養母都大了許多，仍然是好食懶飛，食來張口。叫人看了，怎能不厭惡杜鵑這種傢伙。

那天在試片間中，看到這一段時，滿座觀衆都異口同聲忍不住要罵鳥類中的侵略者，「衰得交關」哩！

「奇異的綠洲」這部紀錄片，拍下不少鳥類和動物的生活，其中杜鵑這一段，看得出是化了不少時間，才能捕捉到的鏡頭，也給人留下很深的印象。

影片同時也告訴觀衆，染污了海洋的原油，會給鳥兒帶來多大的厄運。原來，鳥羽一沾上那些飄浮在海面的原油，就沒法扔得掉油污，牠們再也不能展翼翱翔，只能等候着死亡。其實海洋的染污，受害的豈止是鳥類，賴海洋以生存的海中生物和魚類等，不也受到更大威脅嗎？而人類，也不免間接受到損失了。

阿爾巴尼亞點滴

丁

阿爾巴尼亞人是巴爾幹半島上最古老的民族之一，他們的祖先就是史前即居於斯的伊利里亞人；他們的出現比斯拉夫人（後來的斯拉夫人）、保加人與土耳其人都早得多。

阿國北部的阿爾卑斯山區，最高點海拔七千呎，可說是歐洲最荒蕪的部分。橄欖是阿國著名的生果，多產於西部地區。斯庫台（在阿國北部）的婦女則是阿爾巴尼亞最佳的民間舞蹈者。

按照地面的性質，阿爾巴尼亞的領土可分爲濱海區、內陸區和山區三部分。前兩者之間橫貫着崇山峻嶺，而內陸區有許多由北向南伸展的高地。河流都發源於高山上，多半從東向西流入亞得里亞海，有利於灌溉和發電。

阿爾巴尼亞於一九四五年公布選舉法；同年十二月二日舉行制憲會議的選舉；一九四六年一月十一日，第一屆制憲會議宣布阿爾巴尼亞爲人民共和國，這一天就成了阿國國慶日。

此時此地

救火一個難題

廣東先生

山海仔民政區屬下的四十多個社團、大廈單位以及若干「名流」聯合組成的「三月防火運動大會」，經過數周籌備，現已開始其一連串的安全活動。

「三月防火」不是對今年三月火警特多的預見，而是指這項防火運動由現在起爲時歷三個月之久，這就是所謂「歲晚年頭，小心防火」；一大批附有插圖的大幅標語已張貼在繁盛街道的當眼處。諸富大廈外牆最先出現的「較永久性」標語，在安裝之日，灣仔民政署副主任和防火委會主席二人出現於騎樓之上，標語之旁，當出這塊標語牌子比人還高，其大可知。入夜，在特配的光管照射下，非常醒目；特別是「小心防火」之下的防火委會「忠告」二字，顯得另有深意，非一般「警告」可比。

防火運動一項別開生面的儀式，定於二月五日之夜在修頓球場舉行，名曰「防火警火晚會」，以童軍野火的形式出之，由若干「地方首長」在樂隊演奏下分別主持點火儀式。會上將有防火問題解答，防火常識講解，救火表演，介紹最新式的救火技術包括滅火器具的使用與人工呼吸輔助方法，還有平台及旋轉式鋼梯救人示範，爆破工具使用，瀰水救人等等，無所不包，定必使人大開眼界。所有在場街坊，除可獲得派發防火常識，消防法則，石油氣煤氣使用須知等宣傳印刷品外；還可獲贈防火紀念章一枚或防火軟帽一頂；場內且有熱心人士免費招待燒烤餐、奶品、雪糕，使觀衆於大飽眼福之餘，而且有飲有食，節目之豐富，得未曾有。

這個救火晚會之別開生面處還不只此，據說最受歡迎者是由一位高級防火官員即席爲「市民」解釋疑難，保證有問有答，將一改其過去千篇一律、不切實際的「學術性」演講，是一項推陳出新的創舉。我以爲這辦法很好，起碼是比爲防火而點火更有意思，也比單純的「學術性」演講使人聽來更實用。亦因如此，人們就有必要提出一個問題：消防局既有最新救火技術，因何往往一架雲梯卻無法到達多層大廈之較高層？既然遠水不能救近火，又建築許多「摩天大廈」來做乜？如果消防官員不能解答這個難題，是否也可邀請工務局或其他有關部門人員列席備詢？

惠刊分類 請撥電話：七二六九八〇

南洋 今天十二點半早場 武俠打鬥片 虎穴救梁寬 明天早場 名著戲劇 虹 今天正場 龔邊府大搶

南華 今天十點四早場 原來我負卿 今天十二點四早場 大結局 魔鏈神珠 明天四十點早場 會 今天正場 龔邊府大搶

高陞 今天十二點半早場 粵語歌唱片 金葉菊 明天十二點半早場 古裝歌唱片 三司會審殺姑案 今天正場 龔邊府大搶

銀都 今天五點半公餘場 彩色 中國民間藝術 明天五點半公餘場 丈夫的秘密 今天正場 龔邊府大搶

利舞臺·海運·普慶·珠江·紐約·大華·金冠 今天五場請早 歐洲公司七彩闊銀幕戰爭巨片 鐵虎將 今天續映 龔大府捷 今天五場 盲俠智多星 觀衆擁護 一致推崇

麗斯 今天四場歡映 桃源湯娃

百樂門 今天特別選映士紳巨片 粉身碎骨

指出非洲民族獨立洪流不可阻擋 我支持安理會在非洲開會 非洲國家聯合鬥爭已成重要政治力量 對促進第三世界人民團結反帝作出了重要貢獻

我國駐達卡卅九人全部撤退返抵北京 姬鵬飛韓念龍白相國等五百人熱烈歡迎